

重庆邮电大学
信息系统基础数据标准

教育信息化办公室/信息中心

二〇一六年六月

目 录

1	前言	1
2	规范性引用文件	1
3	术语和定义	2
3.1	信息 INFORMATION	2
3.2	数据 DATA	3
3.3	数据元素 DATA ELEMENT	3
3.4	元数据 METADATA	3
3.5	数据项 DATA ITEM	3
3.6	数据类 DATA CATALOG	3
3.7	数据子类 DATA SUBCATALOG	3
3.8	数据集 DATA SET	3
3.9	数据子集 DATA SUBSET	3
3.10	代码 CODE	3
4	信息系统基础数据标准的体系结构	3
4.1	元数据分类策略	3
4.2	元数据组成	4
4.3	数据的层次结构	5
4.4	数据元素的结构	6
4.5	字段标准	8
4.6	主键说明	9
4.7	表附加字段信息	9
5	D 对象类	10
5.1	D1 逻辑对象	10
5.2	D2 实体对象	13
6	H 活动类	36
6.1	H1 对象管理活动	36
6.2	H2 综合活动	88

1 前言

学校信息化建设已经进入到跨业务领域信息共享、建立全校统一集成的信息系统阶段，目标是实现整个学校的系统集成、信息共享与工作协同。

统一的信息标准，让学校在数据建模、信息采集、加工处理、数据交换的过程中有统一的规范，最大限度地实现信息优化管理和资源共享，帮助使用者方便、快捷、规范地建立应用系统的数据结构，满足信息化建设需求。

本信息系统基础数据标准以教育部《高等学校管理信息标准 CELTS-33》为基础，参照教育部 2012-03-15 发布的教育行业标准进行设计。

2 规范性引用文件

下列文件对于本文件的应用是必不可少的。凡是标注日期的引用文件，仅标注日期的版本适用于本文件。

凡是未标注日期的引用文件，其最新版本（包括所有的修改单）适用于本文件。

- GB/T 2260 中华人民共和国行政区划代码
- GB/T 2261.1 个人基本信息分类与代码 第 1 部分：人的性别代码
- GB/T 2261.2 个人基本信息分类与代码 第 2 部分：婚姻状况代码
- GB/T 2261.3 个人基本信息分类与代码 第 3 部分：健康状况代码
- GB/T 2261.4 个人基本信息分类与代码 第 4 部分：从业状况（个人身份）代码
- GB/T 2659 世界各国和地区名称代码（ISO 3166, MOD）
- GB/T 3304 中国各民族名称的罗马字母拼写法和代码
- GB/T 3469 文献类型代码
- GB/T 4657 中央党政机关、人民团体及其他机构代码
- GB/T 4658 学历代码
- GB/T 4754 国民经济行业分类
- GB/T 4761 家庭关系代码
- GB/T 4762 政治面貌代码
- GB/T 4880.1 语种名称代码 第 1 部分：2 字母代码（ISO 639-1: 2002, MOD）
- GB/T 4881 中国语种代码
- GB/T 6864 中华人民共和国学位代码
- GB/T 6865 语种熟练程度代码
- GB/T 7408 数据元和交换格式 信息交换 日期和时间表示法（ISO 8601:2000, IDT）
- GB/T 8561 专业技术职务代码

GB/T 8563.1 奖励、纪律处分信息分类与代码 第 1 部分：奖励代码

GB/T 8563.2 奖励、纪律处分信息分类与代码 第 2 部分：荣誉称号和荣誉奖章代码

GB/T 8563.3 奖励、纪律处分信息分类与代码 第 3 部分：纪律处分代码

GB/T 12402 经济类型分类与代码

GB/T 12403 干部职务名称代码

GB/T 12406 表示货币和资金的代码

GB/T 12407 干部职务级别代码

GB/T 12408 社会兼职代码

GB/T 13745 学科分类与代码

GB/T 14946.1—2009 全国干部、人事管理信息系统指标体系与数据结构 第一部分：指标体系分类与代码

GB/T 16502 用人单位用人形式分类与代码

GA 214.12 常住人口管理信息规范 第 12 部分：宗教信仰代码

GA 324.1 人口信息管理代码 第 1 部分：户口类别代码

JY/T 1001 教育管理信息 教育管理基础代码

高等学校固定资产分类及编码，教育管理信息化标准第 1 部分：学校管理信息标准，中华人民共和国教育部编，人民邮电出版社，2002 年 12 月

教学仪器设备产品（物资）分类与代码，教育管理信息化标准第 1 部分：学校管理信息标准，中华人民共和国教育部编，人民邮电出版社，2002 年 12 月

中等职业学校专业目录，中华人民共和国教育部，高等教育出版社，2010 年，ISBN：978-7-04-030444-2

学位授予和人才培养学科目录，关于印发《学位授予和人才培养学科目录（2011 年）》的通知（学位[2011]11 号，国务院学位委员会、教育部文件）

专业学位授予和人才培养目录，关于印发《学位授予和人才培养学科目录（2011 年）》的通知（学位[2011]11 号，国务院学位委员会、教育部文件）

普通高等学校本科专业目录，中华人民共和国教育部中国教育统计网统计标准（<http://www.stats.edu.cn>）

普通高等学校高职高专教育指导性专业目录（试行），中华人民共和国教育部中国教育统计网统计标准（<http://www.stats.edu.cn>）

3 术语和定义

下列术语和定义适用于本文件。

3.1 信息 information

以适合于通信、存储或处理的形式表示的关于事物状态及其运行规律的知识。

3.2 数据 data

信息的可再解释的形式化表示。它能够被计算机识别、存储和加工处理。

3.3 数据元素 data element

通过定义、标识、表示以及允许值等一系列属性描述的数据单元，在特定的语义环境中是不可再分的最小数据单元。

3.4 元数据 metadata

描述具体的信息资源对象的数据，并能对该对象进行识别和管理，实现信息资源的有效发现与获取。

3.5 数据项 data item

具有独立含义的最小标识单位。

3.6 数据类 data catalog

描述同一对象（业务环节）的相关数据元素的集合。

3.7 数据子类 data subcatalog

所描述的业务环节如可以再分解成若干相对独立的对象，则相对独立对象的相关数据元素的集合称为数据。

3.8 数据集 data set

本标准描述的所有数据元素的集合。

3.9 数据子集 data subset

用面向对象的思路，按学校日常管理的业务活动划分数据元素的集合。

3.10 代码 code

描述单一对象取值的符号，该符号应具有一定规律性，易于计算机和人识别与处理。

4 信息系统基础数据标准的体系结构

4.1 元数据分类策略

管理信息体系结构如图 4-1 所示。首先，在总体上对学校数据进行梳理，在信息管理的数据层面按照面向对象来进行设计。对各类信息管理系统，如人事管理系统、教务管理系统、研究生管理系统，及党员管理系统、干部管理系统、宿舍管理系统等，进行对象和业务上的拆分，得出第一个层次的分类：对象类和活动类（即业务活动）。

在对象类中，划分为逻辑对象和实体对象。对于传统的数据对象，总结了活动的主体——人（学生、教职工、校友）和活动应用的对象——资产，形成实体对象；而对于另一类非传统可见的数据对象，例如学校信息、单位信息，鉴于目前没有特定的管理者，而形成逻辑对象。



图 4-1 管理信息体系结构

在活动类中，划分为对象管理活动和综合管理活动，围绕实体对象的生命周期划分数据集合。

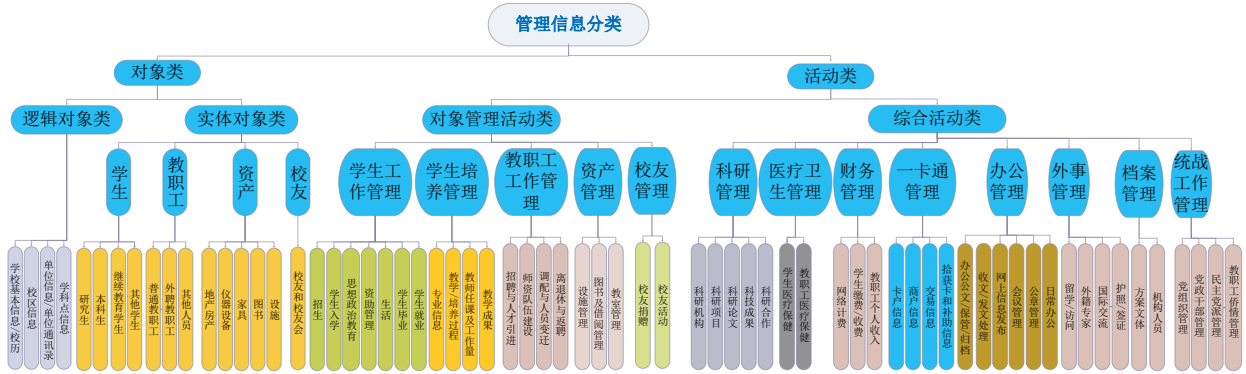

图 4-2 学生工作管理活动的生命周期

基于以上的分类策略，可以使得数据在不断增长的过程中，都能够找到对应的分类。

4.2 元数据组成

信息系统基础数据标准元数据划分成不同的子集，其体系结构如图 4-1 所示，由以下子集组成。

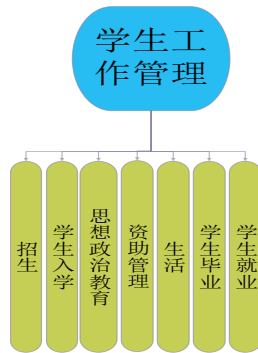
编号前缀	名称	说明
D	对象类	组合了校内对象的数据元素定义
D1	逻辑对象	组合了校内逻辑对象的数据元素定义
D2	实体对象	组合了校内实体对象的数据元素定义
D201	实体对象-学生	组合了校内实体对象中学生的数据元素定义
D202	实体对象-教职工	组合了校内实体对象中教职工的数据元素定义
D203	实体对象-资产	组合了校内实体对象中资产的数据元素定义
D204	实体对象-校友	组合了校内实体对象中校友的数据元素定义
H	活动类	组合了校内业务活动的的数据元素定义
H1	对象管理活动	组合了活动类对象管理活动的的数据元素定义
H101	学生工作管理	组合了对象管理活动中学生工作管理分类的数据元素定义
H10101	招生	组合了对象管理活动-学生工作管理-招生的数据元素定义
H10102	入学	组合了对象管理活动-学生工作管理-入学的数据元素定义
H10103	思想政治教育	组合了对象管理活动-学生工作管理-思想政治教育的数据元素定义

H10104	资助管理	组合了对象管理活动-学生工作管理-资助管理的数据元素定义
H10105	生活	组合了对象管理活动-学生工作管理-生活的数据元素定义
H10106	毕业	组合了对象管理活动-学生工作管理-毕业的数据元素定义
H10107	就业	组合了对象管理活动-学生工作管理-就业的数据元素定义
H102	学生培养管理	组合了对象管理活动中学生培养管理分类的数据元素定义
H10201	专业信息	组合了对象管理活动-学生工作管理-专业信息的数据元素定义
H10202	教学过程管理	组合了对象管理活动-学生工作管理-教学过程管理的数据元素定义
H10203	教师任课及工作量	组合了对象管理活动-学生工作管理-教师任课及工作量的数据元素定义
H10204	教学成果信息	组合了对象管理活动-学生工作管理-教学成果信息的数据元素定义
H103	教职工工作管理（人力资源）	组合了对象管理活动中教职工工作管理（人力资源）分类的数据元素定义
H10301	招聘与人才引进	组合了对象管理活动-教职工工作管理-招聘与人才引进的数据元素定义
H10302	师资队伍建设	组合了对象管理活动-教职工工作管理-师资队伍建设的的数据元素定义
H10303	调配与人员变迁	组合了对象管理活动-教职工工作管理-调配与人员变迁的数据元素定义
H10304	离退休与返聘	组合了对象管理活动-教职工工作管理-离退休与返聘的数据元素定义
H104	资产管理	组合了对象管理活动中资产管理分类的数据元素定义
H10401	设施管理	组合了对象管理活动-资产管理-设施管理的数据元素定义
H10402	图书及借阅管理	组合了对象管理活动-资产管理-图书及借阅管理的数据元素定义
H10403	教室管理	组合了对象管理活动-资产管理-图书及借阅管理的数据元素定义
H105	校友管理	组合了对象管理活动中校友管理分类的数据元素定义
H10501	校友捐赠	组合了对象管理活动-校友管理-校友捐赠的数据元素定义
H10502	校友活动	组合了对象管理活动-校友管理-校友活动的的数据元素定义
H2	综合活动	组合了活动类综合活动的的数据元素定义
H201	科研管理	组合了综合活动-科研管理的数据元素定义
H202	医疗卫生管理	组合了综合活动-医疗卫生管理的数据元素定义
H203	财务管理	组合了综合活动-财务管理的数据元素定义
H204	一卡通管理	组合了综合活动-一卡通管理的数据元素定义
H205	办公管理	组合了综合活动-办公管理的数据元素定义
H206	外事（港澳台事务）管理	组合了综合活动-外事（港澳台事务）管理的数据元素定义
H207	档案管理	组合了综合活动-档案管理的数据元素定义
H208	统战工作管理	组合了综合活动-统战工管理的数据元素定义

4.3 数据的层次结构

各数据子集下的数据层次划分为：数据类、数据子类，数据层次与元数据结构如图 4-3 所示。



图 4-3 数据层次与元数据结构

4.4 数据元素的结构

4.4.1 数据项组成

图 4-3 还给出了数据元素的表示结构(数据项),规定了数据元素的元数据结构。元数据结构如下:

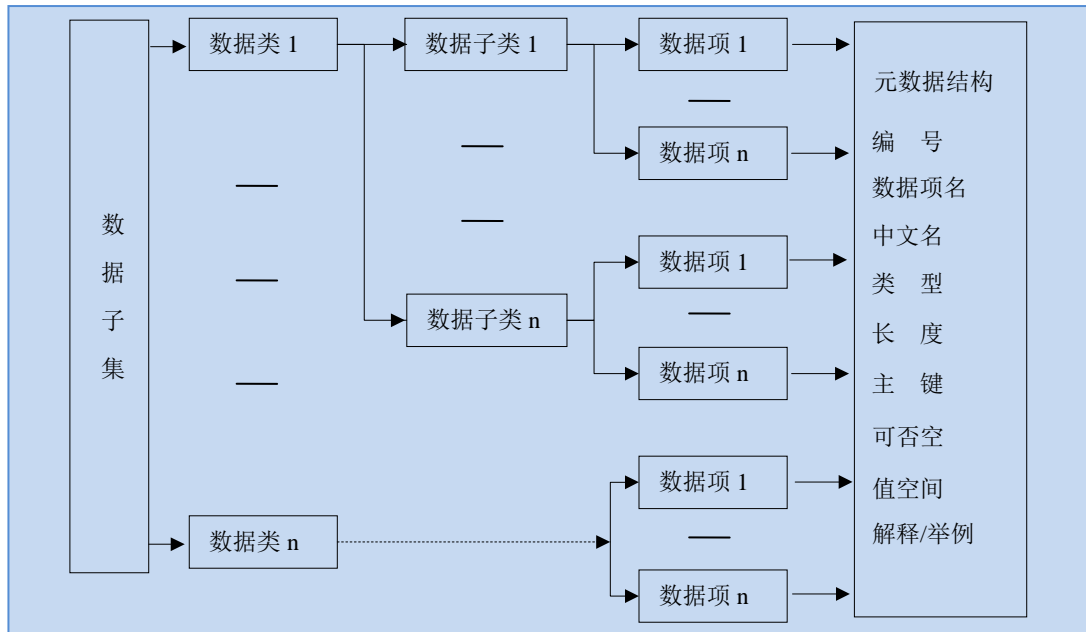
—— 编号: 数据项的唯一标识,采用 7 段 12 位编码;

—— 数据项名: 通常由中文名的汉语拼音首字母(大写)组成,与中文名一一对应,宜在实际数据结构中采用;

—— 中文名: 所用的数据元素的名称,具有语义,面向用户;

—— 类型: 数据项容纳的型,本标准在数据项中简称其为类型(一种属性);

—— 长度: 数据项能容纳的最大字符数(一种属性);

—— 主键: 数据项是否主键(一种属性);

—— 可否空: 数据项是否允许空值(一种属性);

—— 值空间: 数据项取值的范围与规范(一种属性);

—— 解释/举例: 数据项属性的说明或举例;

以上 9 项组合了各业务数据子集的元数据结构。

4.4.2 数据项名(表名)命名规则

数据项名通常由“中文名”每个汉字的拼音首字母(大写)组成,且与其一一对应,宜在实际数据结构中采用。

◆ 逻辑对象: T_对象名称

如: 学校(XX)、校区(XQ)、院系单位(DW)、学科点(XKD)等。

◆ 实体对象: T_二级对象名称

一级对象是指教职工、学生、资产;二级对象是指教职工(JZG)、非教职工(FJZG)、研究生(YJS)、

本专科生(BZKS)、土地(TD)、建筑物(JZW)、房间(FJ)、实验室(SYS)、仪器设备(YQSB)、图书(TS)等。

◆ **对象管理：T_对象_业务活动描述**

如果对象为逻辑对象，则直接用逻辑对象名称；如果对象为实体对象，则使用二级对象名称；“业务活动描述”是描述表的意义；如果此业务活动既涉及研究生又涉及本专科生并且需要合并的情况下，可以使用“XS”（学生）作为对象名。

◆ **综合活动：T_一级业务活动名称_业务活动对象名称_业务活动描述**

一级业务活动是指科研管理(KY)、体育卫生(TYWS)、校友管理(XY)、后勤管理(HQ)、档案管理(DA)、办公管理(BG)、财务管理(CW)、一卡通管理(YKT)等；“业务活动描述”是描述表的意义。

4.4.3 数据类型

4.4.3.1 字符型

字符型为 C (—Character)，在信息系统中取用时，可以是可变长度，如 VARCHAR2 (Oracle) 或 NVARCHAR (SQL Server)。

日期：采用 GB/T 7408 中的日期完全表示法，字符型，中间不加符号，格式：YYYYMMDD。

时间：采用 GB/T 7408 中的时间完全表示法，字符型，中间不加符号，格式：hhmmss。

4.4.3.2 数值型

数值型为 N (—Number)，可参与运算。

4.4.3.3 币值型

币值型为 M (—Money)，定义了金额属性的结构对象，此结构包括 3 个域：“币种”、“单位”和“金额”。默认定义币种为：人民币，单位：元（需要时也可定义为：万元），总长度：不定长，小数后长度：4 位，取值范围：数字。

需要时，M 可依照 GB/T 12406 定义为其他币种。

4.4.3.4 二进制类型

二进制类型为 B (—Binary)，宜在照片或超长文本采用。

4.4.3.5 日期型

日期型为 D (—Date)，用于描述详细的“日期+时间”。

4.4.4 主键

可选数据元素“是”：表示该数据项为主键。

不填写或“否”即表示该数据项不是主键。

4.4.5 值空间

数据元素取值的格式、范围与规范。凡是可代码化的，应采用代码。

4.4.6 编号

数据元素的编号方式表示了数据元素的层次结构及其组成成分。采用 7 段 12 位编码，编号由前 1 位字母和后 11 位数字组成。

第 1 位的字母代表本标准集中两个大类：D-对象类；H-活动类。

第 2 位的数字代表大类下的一级，如对象类分两个：1-逻辑对象；2-实体对象，编号分别是 D1；D2。

第 3、4 位数字，代表二级，“01”开始编号，没有则用“00”。

第 5、6 位数字，代表三级，“01”开始编号，没有则用“00”。

第 7、8 位数字，代表四级，“01”开始编号，没有则用“00”。

第 9、10 位数字，代表五级，“01”开始编号，没有则用“00”。

最后两位数字，代表数据中的数据元素的编号，从小到大顺序排列，数据元素的编号在全标准集内唯一。

4.5 字段标准

4.5.1 通用日期时间标准

教育行业标准 JCTB0102 通用时间数据表

编号	数据项名	中文名	类型	长度	值空间	举例	说明
JCTB010201	ND	年度	C	4	GB/T 7408	格式：YYYY，如：2008	年度是指根据工作性质和需要而划分的有一定起讫的十二个月，一般是指自然年的1月到12月，但也有很多特殊的含义，比如“财年、学年”都是专指从某年某月到某年同月的时间段。
JCTB010203	RQ	日期	C	8	GB/T 7408	格式：YYYYMMDD，如：20060412 表示 2006 年 4 月 12 日	统一采用国标中的日期扩展格式：YYYYMMDD
JCTB010204	SJ	时间	C	6	GB/T 7408	格式：hhmmss，如：141503 表示下午 2 时 15 分 3 秒	
JCTB010205	XN	学年(度)	C	9	YYYY-YYYY	格式：YYYY-YYYY，如：2001-2002	学年或学年度均是指从某年开学到下一年开学的时间段。
JCTB010206	XQM	学期码	C	1	TJY/T 1001 XQ 学期代码		
JCTB010207	YXQ	有效期	C	17	《数据元和交换格式 信息交换 日期和时间表示法》	格式：YYYYMMDD-YYYYMMDD	
JCTB010202	NY	年月	C	6	GB/T 7408	格式：YYYYMM，如：200604 表示 2006 年 4 月	

4.5.2 通用教学数据表

教育行业标准 JCTB0104 通用教学数据表

编号	数据项名	中文名	类型	长度	值空间	举例	说明
JCTB010401	NJ	年级	C	10			
JCTB010402	XZ	学制	N	3, 1		以年为单位	
JCTB010403	KCH	课程号	C	10		学校自编	JCTB010403
JCTB010404	KCMC	课程名称	C	60			
JCTB010405	KCYWMC	课程英文名称	C	180			
JCTB010406	KSFSM	考试方式码	C	1	JY/T 1001 KSFS 考试方式代码		
JCTB010407	ZYM	专业码	C	6	学位授予和人才培养学科目录 专业学位授予和人才培养目录 普通高等学校本科专业目录 普通高等学校高职 高专教育指导性专业目录（试行） 中等职业学校专业目录		
JCTB010408	ZYMC	专业名称	C	60			

4.5.3 通用通讯数据

教育行业标准 JCTB0101 通用通讯数据表

编号	数据项名	中文名	类型	长度	值空间	举例	说明
JCTB010101	YZBM	邮政编码	C	6			
JCTB010102	TXDZ	通信地址	C	180			指包括省（自治区、直辖市）/地（市、州）/县（区、旗）/乡（镇）/街（村）/门牌号的详细地址
JCTB010103	DH	电话	C	30			即电话号码
JCTB010104	YDDH	移动电话	C	30			
JCTB010105	CZDH	传真电话	C	30			
JCTB010106	DZXX	电子信箱	C	40			电子邮件地址
JCTB010107	WLDZ	网络地址	C	60			如主页、博客、微博网址
JCTB010108	JSTXH	即时通讯号	C	40			如 MSN/QQ 等号码

4.6 主键说明

每个表都会创建 WID 字段作为备用主键，在实施过程中如果无法确定主键，则可以使用 WID 作为主键。

如果集成中心库中标识的主键或联合主键不能确定数据的唯一，也可以扩展更多字段作为联合主键，或使用 WID 作为主键。

4.7 表附加字段信息

为满足数据集成及扩展需要，每张表中都有如下字段：

数据项名	中文名	类型	长度	主键	可否空	备注
CLRQ	处理日期	D				记录处理时间，格式 YYYYMMDD hh24:mi:ss
CZLX	操作类型	C	10			记录处理的操作类型：Insert、Update、Delete 还是 Unchanged
CZZ	操作者	C	30			操作者中文姓名
SJLY	数据来源	C	30			是指数据来源的业务系统，用系统首字母来表示。工程项目根据学校情况自编。
SJBBH	数据版本号	C	20			初始值为 1，每更新一次递增 1
BY1	备用 1	C	20			备用字段 1
BY2	备用 2	C	20			备用字段 2

5 D 对象类

5.1 D1 逻辑对象

5.1.1 D10000001 T_XX(学校基本信息)

编号	数据项名	中文名	类型	长度	主键	可否空	值空间	解释/举例
D1000000101	XXDM	学校代码	C	10	是		学校(机构)标识码	学校代码
D1000000102	XXMC	学校名称	C	60		是		学校标准名称,与公章一致
D1000000103	XXYWMC	学校英文名称	C	180		是		指翻译成英文的学校名称
D1000000104	XXDZ	学校地址	C	180		是		详细地址
D1000000105	XXXZQHDM	学校行政区划代码	C	20		是	T_ZXBZ_XZQH《中华人民共和国行政区划代码》	
D1000000106	XXXZ	学校校长	C	60		是		校长的姓名
D1000000107	DWFZR	党委负责人	C	60		是		学校党组织负责人
D1000000108	JXNY	建校年月	C	8		是		最初建校年月,格式固定
D1000000109	XQR	校庆日	C	60		是		校庆日或校庆时间段
D1000000110	XXXZDM	学校性质代码	C	20		是	T_ZXBZ_XXXZ《学校性质代码》	
D1000000111	BXLXDM	办学类型代码	C	3		是	JY/T 1001 BXLX 办学类型代码	
D1000000112	JBZDM	学校举办者代码	C	3		是	JY/T 1001 XXJYJGJBZ 学校(教育机构)举办者代码	参考国务院各部委代码表
D1000000113	JBZMC	学校举办者名称	C	40		是		国务院各部委名称
D1000000114	ZGBMDM	学校主管部门代码	C	20		是		
D1000000115	ZGBMMC	学校主管部门名称	C	40		是		
D1000000116	JBWYXZK	985 工程院校状况	C	5		是	T_ZXBZ_SFBZ《是否标志代码》	1 是或 0 否
D1000000117	GCYXZK	211 工程院校状况	C	5		是	T_ZXBZ_SFBZ《是否标志代码》	1 是或 0 否
D1000000118	ZDYXZK	重点院校状况	C	5		是	T_ZXBZ_SFBZ《是否标志代码》	1 是或 0 否
D1000000119	YJSYZK	设立研究生院状况	C	5		是	T_ZXBZ_SFBZ《是否标志代码》	1 是或 0 否
D1000000120	WLXYZK	附设网络学院状况	C	5		是	T_ZXBZ_SFBZ《是否标志代码》	1 是或 0 否
D1000000121	CJXYZK	附设成教学院状况	C	5		是	T_ZXBZ_SFBZ《是否标志代码》	1 是或 0 否
D1000000122	YZBM	邮政编码	C	10		是		邮政编码
D1000000123	DHHM	电话号码	C	30		是		电话号码
D1000000124	CZHM	传真号码	C	30		是		传真号码
D1000000125	DZXX	电子信箱	C	60		是		电子信箱
D1000000126	ZYDZ	主页地址	C	60		是		主页地址
D1000000127	LSYG	历史沿革	C	2000		是		历史沿革
D1000000128	FDDBRH	法定代表人号	C	20		是		法定代表人的工号
D1000000129	XZGH	校长工号	C	20		是		
D1000000130	DWFZRH	党委负责人号	C	20		是		学校中共党组织负责人的工号
D1000000131	ZZJGM	组织机构代码	C	10		是		学校组织机构代码(中华人民共和国事业法人代码),由八位本体代码和一位校验码组成

5.1.2 D100000002 T_XX_XL(校历)

编号	数据项名	中文名	类型	长度	主键	可否空	值空间	解释/举例
D10000000201	XQH	校区号	C	2	是		T_ZXBZ_XXXQ《学校校区代码》	每个校区的校历可能会不同
D10000000202	ZDXSLB	针对学生类别	C	5		是	T_ZXBZ_XSLB《学生类别代码》	如果校历是针对某种类型学生的,则需此字段
D10000000203	XN	学年	C	9	是		JCTB0102《通用日期时间标准》	学年。如:2007-2009
D10000000204	XQDM	学期代码	C	1	是		T_ZXBZ_XQ《学期代码》	
D10000000205	XQKSRQ	学期开始日期	C	8		是	JCTB0102《通用日期时间标准》	学期开始日期,即学期的开始日期,此作为第一周的标志。如:2009-09-09
D10000000206	ZZS	总周数	N			是		本学期的总周数。

5.1.3 D100000003 T_XQ(校区基本信息)

编号	数据项名	中文名	类型	长度	主键	可否空	值空间	解释/举例
D10000000301	XQH	校区号	C	2		是	T_ZXBZ_XXXQ《学校校区代码》	
D10000000302	XQDZ	校区地址	C	60		是		
D10000000303	XQYZBM	校区邮政编码	C	6		是		
D10000000304	XQFZRZGH	校区行政负责人职工号	C	20		是		关联 T_JZG
D10000000305	XQDWFZRZGH	校区党委负责人职工号	C	20		是		关联 T_JZG
D10000000306	XQMC	校区名称	C	30		是		
D10000000307	XQLXDH	校区联系电话	C	30		是		
D10000000308	XQCZDH	校区传真电话	C	30		是		

5.1.4 D100000004 T_DW(单位基本信息)

单位表只记录单位的扩展属性和描述信息,单位的标准编码和基本属性信息(中英文名称和简称)均在执行标准表 T_ZXBZ_DW 表中。

编号	数据项名	中文名	类型	长度	主键	可否空	值空间	解释/举例
D10000000401	DWDM	单位代码	C	20	是		T_ZXBZ_DW《单位代码》	单位名称在 T_ZXBZ_DW 表中描述
D10000000402	SSXQDM	所属校区代码	C	20		是	T_ZXBZ_XXXQ《学校校区代码》	该单位主要办公场所归属的校区
D10000000403	BBM	办别码	C	1		是	T_ZXBZ_DWBB《单位办别码》	包括民办、直属等
D10000000404	LBM	类别码	C	2		是	T_ZXBZ_DWLB《单位类别码》	包括教学院系、科研机构、行政机构等
D10000000405	DWYXBSDM	单位有效标识	C	1		是	T_ZXBZ_SFBZ《是否标志代码》	1 是(有效); 0 否(失效)
D10000000406	SXRQ	失效日期	C	8		是	JCTB0102《通用日期时间标准》	格式:YYYYMMDD
D10000000407	SFSTDM	是否实体	C	1		是	T_ZXBZ_SFBZ《是否标志代码》	
D10000000408	JLNY	建立年月	C	8		是	JCTB0102《通用日期时间标准》	指单位最初建立的年月
D10000000409	XZFZR	行政负责人	C	20		是		关联 T_JZG
D10000000410	DWFZR	党务负责人	C	20		是		关联 T_JZG
D10000000411	ZYDZ	主页地址	C	60		是		主页地址
D10000000412	DWMC	单位名称	C	60		是		
D10000000413	DWYWMC	单位英文名称	C	180		是		
D10000000414	DWJC	单位简称	C	12		是		

D1000000415	DWYWJC	单位英文简称	C	8		是		
D1000000416	DWJP	单位简拼	C	6		是		
D1000000417	DWDZ	单位地址	C	60				
D1000000418	LSDWH	隶属单位号	C	10				

5.1.5 D100000005 T_DW_TX(单位通讯信息)

如果单位分别处于不同的校区，联系人较多，可用此表记录多种联系角色的通讯信息。

编号	数据项名	中文名	类型	长度	主键	可否空	值空间	解释/举例
D1000000501	DWH	单位号	C	10			T_ZXBZ_DW《单位代码》	单位名称在 T_ZXBZ_DW 表中描述
D1000000502	XQH	校区号	C	2		是	T_ZXBZ_XXXQ《学校校区代码》	一个单位在多校区有办公场所
D1000000503	DWDZ	单位地址	C	300		是		
D1000000504	YZBM	邮政编码	C	6		是		
D1000000505	LXRZGH	联系人职工号	C	20		是		关联 T_JZG
D1000000506	LXRXM	联系人姓名	C	60		是		仅在联系人没有职工号时填写姓名
D1000000507	LXRJS	联系人角色	C	60		是		如：行政秘书、科研秘书、教学秘书、团支书等
D1000000508	YDDH	移动电话	C	30		是		联系人的手机或小灵通等移动电话
D1000000509	DHHM	电话号码	C	30		是		(区号)号码-分机，例如： (010)88888888-8888
D1000000510	CZHM	传真号码	C	60		是		(区号)号码-分机，例如： (010)88888888-8888
D1000000511	DZXX	电子信箱	C	40		是		
D1000000512	WLDZ	网络地址	C	60		是		如主页、博客、微博网址
D1000000513	JSTXH	即时通讯号	C	40				如 MSN/QQ 等号码

5.1.6 D100000006 T_XKD(学科点基本信息)

编号	数据项名	中文名	类型	长度	主键	可否空	值空间	解释/举例
D1000000601	XKDDM	学科点代码	C	20	是			学校自编或以流水号生成
D1000000602	XKDMC	学科点名称	C	100		是		学校自编
D1000000603	XKDJC	学科点简称	C	20		是		
D1000000604	XKMLDM	学科门类代码	C	2		是	学位授予和人才培养学科目录取其前 2 位代码	
D1000000605	YJXKDM	一级学科代码	C	4		是	学位授予和人才培养学科目录取其前 4 位代码	
D1000000606	YJXKSQNY	一级学科授权年月	C	6		是	JCTB0102《通用日期时间标准》	格式：YYYYMM
D1000000607	EJXKDM	二级学科代码	C	6		是	学位授予和人才培养学科目录取其前 6 位代码	
D1000000608	EJXKSQNY	二级学科授权批准年月	C	6		是	JCTB0102《通用日期时间标准》	
D1000000609	XKSYQLBDM	学科授权类别代码	C	1		是	T_ZXBZ_SYQ《授予权类别代码》	
D1000000610	BSSQNY	博士点授权年月	C	6		是	JCTB0102《通用日期时间标准》	格式：YYYYMM
D1000000611	SSSQNY	硕士点授权年月	C	6		是	JCTB0102《通用日期时间标准》	格式：YYYYMM
D1000000612	BSHZZK	博士后站状况	C	1		是	T_ZXBZ_SFBZ《是否标志代码》	1 是，0 否

D10000000613	GJZDXKZK	国家重点学科状况	C	1		是	T_ZXBZ_SFBZ 《是否标志代码》	1 是, 0 否
D10000000614	SBJZDXKZK	省部级重点学科状况	C	1		是	T_ZXBZ_SFBZ 《是否标志代码》	1 是, 0 否
D10000000615	ZDXK	重点学科状况	C	1		是	T_ZXBZ_SFBZ 《是否标志代码》	1 是, 0 否
D10000000616	XKDJJ	学科点简介	C	500		是		
D10000000617	GJZDXKPZNY	国家重点学科批准年月	C	6		是		格式: YYYYMM
D10000000618	SBZDXKPZNY	省部重点学科批准年月	C	6		是		格式: YYYYMM

5.2 D2 实体对象

5.2.1 D20000001 T_ZP (照片)

编号	数据项名	中文名	类型	长度	主键	可否空	值空间	解释/举例
D2000000101	SFRZH	身份认证号	C	20	是			统一认证码
D2000000102	RYLBDM	人员类别代码	C	20		是		1 教职工, 2 本科生, 3 研究生等
D2000000103	ZPWJDZ	照片文件地址	C	100		是		照片使用文件方式保存时, 提供文件的URL, 或文件的路径文件名。
D2000000104	ZP	照片	B			是		保存照片的二进制数据流。JPG 格式

5.2.2 D201 学生

5.2.2.1 D20100001 T_YJS (研究生基本信息)

场景举例: 一卡通、财务、学工等从教务获取本专科生基本信息

一卡通、财务、学工等从研究生系统获取研究生基本信息

编号	数据项名	中文名	类型	长度	主键	可否空	值空间	解释/举例
D2010000101	SFRZH	身份认证号	C	20	是			统一认证码
D2010000102	XH	学号	C	20		否		
D2010000103	XM	姓名	C	60		否		必填项. 考虑少数民族的教职员工的姓名, 故采用长度60
D2010000104	XMPY	姓名拼音	C	60		是		使用汉语拼音. 填写档案材料时需要此类信息。
D2010000105	CYM	曾用名	C	60		是		曾经使用过的名字
D2010000106	YWM	英文名	C	60		是		学生使用的英文名称, 与姓名拼音可能不同。
D2010000107	MZDM	民族代码	C	2		是	T_ZXBZ_MZ 《中国各民族名称的罗马字母拼写法和代码》	
D2010000108	XBDM	性别代码	C	1		是	T_ZXBZ_XB 《人的性别代码》	
D2010000109	XXDM	血型代码	C	1		是	T_ZXBZ_XX 《血型代码》	
D2010000110	ZZMMDM	政治面貌代码	C	2		是	T_ZXBZ_ZZMM 《政治面貌代码》	
D2010000111	SFZJLXM	身份证件类型码	C	1		是	T_ZXBZ_ZJLX 《身份证件类型代码》	包括: 身份证号、军官证号、护照号等;
D2010000112	SFZJH	身份证件号	C	20		是		考虑到非身份证的其他有效证件, 长度放大。
D2010000113	CSRQ	出生日期	C	8		是	JCTB0102 《通用日期时间标准》	身份证上的出生日期
D2010000114	CSDDM	出生地代码	C	6		是	T_ZXBZ_XZQH 《中华人民共和国行政区划代码》	
D2010000115	JGDM	籍贯代码	C	90		是	T_ZXBZ_XZQH 《中华人民共和国	

						国行政区划代码》	
D20100000116	JKZKDM	健康状况代码	C	2		是	T_ZXBZ_JKZK 《健康状况代码》
D20100000117	HYZKDM	婚姻状况代码	C	2		是	T_ZXBZ_HYZK 《婚姻状况代码》
D20100000118	GATQDM	港澳台侨代码	C	2		是	T_ZXBZ_GATQW 《港澳台侨外代码》
D20100000119	GJDQDM	国家或地区代码	C	3		是	T_ZXBZ_GJDQ 《世界各国和地区名称代码》
D20100000120	BYXX	毕业院校	C	150		是	入校前毕业院校
D20100000121	XQH	校区号	C	2		是	T_ZXBZ_XXXQ 《学校校区代码》
D20100000122	BYZYDM	毕业专业代码	C	6		是	T_ZXBZ_BZKZY 《高等学校本、专科专业代码》
D20100000123	ZYDZ	主页地址	C	100		是	学生自己的主页 URL
D20100000124	HKXZDM	户口性质代码	C	1		是	T_ZXBZ_HKXZ 《户口性质代码》
D20100000125	HKSZD	户口所在地	C	90		是	在校期间户口的落地
D20100000126	YXDM	院系代码	C	10		是	T_ZXBZ_DW 《单位代码》
D20100000127	RXZYDM	入学专业代码	C	6		是	T_ZXBZ_YJSZY 《授予博士、硕士学位和培养研究生的学科、专业代码》
D20100000128	XKMLDM	学科门类代码	C	2		是	T_ZXBZ_XWSYHRCPYXKML(学位授予和人才培养学科目录) , T_ZXBZ_ZYXWSYHRCPYML(专业学位授予和人才培养目录) , 取其前两位代码
D20100000129	XXFSDM	学习方式代码	C	1		是	T_ZXBZ_XXFS 《学习方式代码》
D20100000130	PYFSDM	培养方式代码	C	2		是	T_ZXBZ_PYFS 《培养方式代码》
D20100000131	XSLBDM	学生类别代码	C	5		是	T_ZXBZ_XSLB 《学生类别代码》
D20100000132	YJFX	研究方向	C	100		是	学校自编
D20100000133	SFZZS	是否在职生	C	1		是	是否本校的在职职工
D20100000134	ZZGH	在职工号	C	20		是	如是本校教职工, 职工号
D20100000135	DSZGH	导师职工号	C	20		是	关联 T_JZG.ZGH
D20100000136	SYDDM	生源地代码	C	6		是	T_ZXBZ_XZQH 《中华人民共和国行政区划代码》
D20100000137	HSSBKDM	何省市报考代码	C	6		是	T_ZXBZ_XZQH 《中华人民共和国行政区划代码》
D20100000138	XSLYDM	学生来源代码	C	3		是	T_ZXBZ_XSLY 《学生来源代码》
D20100000139	WTPYDW	委托培养单位	C	150		是	招生时委托培养单位
D20100000140	RXNY	入学年月	C	6		是	JCTB0102 《通用日期时间标准》
D20100000141	RXNJ	入学年级	C	4		是	JCTB0102 《通用日期时间标准》
D20100000142	XZNJ	现在年级	C	4		是	JCTB0102 《通用日期时间标准》
D20100000143	XZZYDM	现在专业代码	C	6		是	T_ZXBZ_YJSZY 《授予博士、硕士学位和培养研究生的学

						科、专业代码》	
D20100000144	BH	班号	C	20		是	学生的班号，目前部分学校班不分专业
D20100000145	XZ	学制	N			是	专业对应的学制，学生发生学籍异动，如留级，但他的学制不变。
D20100000146	DYWYYZ	第一外语语种	C	2		是	T_ZXBZ_YZMC《语种名称代码》 学生在校期限的第一外语语种(即专业对应的外语语种)
D20100000147	DYWYSP	第一外语水平	C	1		是	T_ZXBZ_YZSLCD《语种熟练程度代码》 学生在校期限的第一外语语种(即专业对应的外语语种)的外语水平，如精通、掌握等
D20100000148	DEWYYZ	第二外语语种	C	2		是	T_ZXBZ_YZMC《语种名称代码》 学生在校期限的第二外语语种(即非专业对应以外最好的外语语种)
D20100000149	DEWYSP	第二外语水平	C	1		是	T_ZXBZ_YZSLCD《语种熟练程度代码》 学生在校期限的第二外语语种(即非专业对应以外最好的外语语种)的外语水平，如精通、掌握等
D20100000150	JDXXDM	就读学位代码	C	3		是	T_ZXBZ_XW《中华人民共和国学位代码》
D20100000151	JDXLDM	就读学历代码	C	2		是	T_ZXBZ_WHCD《文化程度代码》
D20100000152	XWLXDM	学位类型代码	C	60		是	包含科学学位、专业学位
D20100000153	XJZT	学籍状态	C	6		是	有、开除、保留等
D20100000154	DQZTDM	当前状态代码	C	2		是	T_ZXBZ_XSDQZT《学生当前状态代码》
D20100000155	ZCQK	在册情况	C	1		是	T_ZXBZ_SFBZ《是否标志代码》 1是(在册)，0否(不在册)
D20100000156	SFZX	是否在校	C	1		是	T_ZXBZ_SFBZ《是否标志代码》 1是(在校)，0否(不在校)
D20100000157	YJBYNF	预计毕业年份	C	4		是	JCTB0102《通用日期时间标准》 一般通过入学年份和学制可以进行计算
D20100000158	YJBYJD	预计毕业季度	C	10		是	此信息可以不进行维护。如有春季入学，必须填写。
D20100000159	SJBYSJ	实际毕业时间	C	8		是	JCTB0102《通用日期时间标准》 实际毕业离校的时间
D20100000160	ZHPC	综合评测	C	200		是	学生最新的评价
D20100000161	SG	身高	N			是	学生的体重，最好每学期修正一次，此信息可作个人参考信息
D20100000162	TZ	体重	N			是	学生的身高，最好每学期修正一次，此信息可作个人参考信息
D20100000163	HDXLFSDM	获得学历方式代码	C	1		是	
D20100000164	SFXFZ	是否学分制	C	1		是	JY/T 1001 SFBZ 是否标志代码
D20100000165	PYCCDM	培养层次代码	C	1		是	JY/T 1001 PYCC 培养层次代码
D20100000166	LDFSDM	连读方式代码	C	1		是	(代码表)
D20100000167	ZP	照片	B			是	
D20100000168	SFZJYXKSQ	身份证件有效开始期	C	8		是	格式:YYYYMMDD
D20100000169	SFZJYXJZQ	身份证件有效	C	8		是	格式:YYYYMMDD

		截至期					
D20100000170	SFDSZN	是否独生子女	C	1		是	T_ZXBZ_SFBZ 《是否标志代码》
D20100000171	YXH	原学号	C	20		是	
D20100000172	LYDQDM	来源地区代码	C	6		是	GB/T 2260 参考 T_ZXBZ_XZQH
D20100000173	JG	籍贯	C	20		是	
D20100000174	XYZJDM	信仰宗教代码	C	2		是	

5.2.2.2 D201000002 T_BZKS (本科生基本信息)

场景举例：一卡通、财务、学工等从教务获取本科生基本信息

一卡通、财务、学工等从研究生系统获取研究生基本信息

编号	数据项名	中文名	类型	长度	主键	可否空	值空间	解释/举例
D20100000201	SFRZH	身份认证号	C	20	是			统一认证码
D20100000202	XH	学号	C	20				
D20100000203	XM	姓名	C	60		否		必填项. 考虑少数民族的教职员工的姓名, 故采用长度 60
D20100000204	XMPY	姓名拼音	C	60		是		使用汉语拼音. 填写档案材料时需要此类信息。
D20100000205	CYM	曾用名	C	60		是		曾经使用过的名字
D20100000206	YWM	英文名	C	60		是		学生使用的英文名称, 与姓名拼音可能不同。
D20100000207	MZDM	民族代码	C	2		是	T_ZXBZ_MZ 《中国各民族名称的罗马字母拼写法和代码》	
D20100000208	XBDM	性别代码	C	1		是	T_ZXBZ_XB 《人的性别代码》	
D20100000209	XXDM	血型代码	C	1		是	T_ZXBZ_XX 《血型代码》	
D20100000210	ZZMMDM	政治面貌代码	C	2		是	T_ZXBZ_ZZMM 《政治面貌代码》	
D20100000211	SFZJLXM	身份证件类型码	C	1		是	T_ZXBZ_ZJLX 《身份证件类型代码》	包括: 身份证号、军官证号、护照号等;
D20100000212	SFZJH	身份证件号	C	20		是		考虑到非身份证的其他有效证件, 长度放大。
D20100000213	CSRQ	出生日期	C	8		是	JCTB0102 《通用日期时间标准》	身份证上的出生日期, 格式: YYYYMMDD
D20100000214	CSDDM	出生地代码	C	6		是	T_ZXBZ_XZQH 《中华人民共和国行政区划代码》	T_ZXBZ_XZQH, 使用行政区划代码
D20100000215	JTCSDM	家庭出身代码	C	2				国标《GB/T 4765-1984 家庭出身代码》已废止, 无新标准
D20100000216	JGDM	籍贯代码	C	6		是	T_ZXBZ_XZQH 《中华人民共和国行政区划代码》	T_ZXBZ_XZQH 使用行政区划, 主要指祖籍
D20100000217	JKZKDM	健康状况代码	C	2		是	T_ZXBZ_JKZK 《健康状况代码》	T_ZXBZ_JKZK, 指当前的健康状况
D20100000218	HYZKDM	婚姻状况代码	C	2		是	T_ZXBZ_HYZK 《婚姻状况代码》	T_ZXBZ_HYZK
D20100000219	GATQDM	港澳台侨代码	C	2		是	T_ZXBZ_GATQW 《港澳台侨外代码》	T_ZXBZ_GATQW
D20100000220	LYZBDM	来源州别代码	C	1				
D20100000221	GJDQDM	国家地区代码	C	3		是	T_ZXBZ_GJDQ 《世界各国和地区名称代码》	T_ZXBZ_GJDQ
D20100000222	BYZX	毕业中学	C	150		是		中学毕业的学校名称

D20100000223	ZYDZ	主页地址	C	100		是		学生自己的主页 URL
D20100000224	SYDDM	生源地代码	C	6		是	T_ZXBZ_XZQH 《中华人民共和国行政区划代码》	主要指学生高考生源地所在地的行政区划。
D20100000225	HSSBKDM	何省市报考代码	C	10		是	T_ZXBZ_XZQH 《中华人民共和国行政区划代码》	主要是学生高考所在的省市，如非借考，与生源地相通。
D20100000226	XSLYDM	学生来源代码	C	3		是	T_ZXBZ_XSLY 《学生来源代码》	
D20100000227	HKXZDM	户口性质代码	C	1		是	T_ZXBZ_HKXZ 《户口性质代码》	指农业户口、城镇户口等
D20100000228	HKSZD	户口所在地	C	300		是		在校期间户口的落地
D20100000229	YXDM	院系代码	C	10		是	T_ZXBZ_DW 《单位代码》	，指单位代码中的对应院系的代码
D20100000230	ZYDM	专业代码	C	6		是	T_ZXBZ_BZKZY 《高等学校本、专科专业代码》	
D20100000231	XKMLDM	学科门类代码	C	2		是	T_ZXBZ_BZKZY (本专科专业)，取其前两位	
D20100000232	ZYFXDM	专业方向代码	C	10		是		学校自编，指将专业在某个方向的代码，概念比专业小。
D20100000233	JDFSDM	就读方式代码	C	1		是	T_ZXBZ_JDFS 《就读方式代码》	指走读、借宿、住校等
D20100000234	PYFSDM	培养方式代码	C	2		是	T_ZXBZ_PYFS 《培养方式代码》	国家任务(定向、非定向)，非国家任务(委培、联合培养、协作、自筹)等
D20100000235	WTPYDW	委托培养单位	C	150		是		招生时委托培养单位
D20100000236	XSLBDM	学生类别代码	C	5		是	T_ZXBZ_XSLB 《学生类别代码》	中的本科生、专科生，集成时注意与研究生协调。
D20100000237	DYWYYZDM	第一外语语种代码	C	2		是	T_ZXBZ_YZMC 《语种名称代码》	T_ZXBZ_YZMC，学生在校期间的第一外语语种(即专业对应的外语语种)
D20100000238	DYWYSPDM	第一外语水平代码	C	1		是	T_ZXBZ_YZSLCD 《语种熟练程度代码》	T_ZXBZ_YZSLCD，学生在校期间的第一外语语种(即专业对应的外语语种)的外语水平，如精通、掌握等
D20100000239	DEWYYZDM	第二外语语种代码	C	2		是	T_ZXBZ_YZMC 《语种名称代码》	T_ZXBZ_YZMC，学生在校期间的第二外语语种(即非专业对应以外最好的外语语种)
D20100000240	DEWYSPDM	第二外语水平代码	C	1		是	T_ZXBZ_YZSLCD 《语种熟练程度代码》	T_ZXBZ_YZSLCD，学生在校期间的第二外语语种(即非专业对应以外最好的外语语种)的外语水平，如精通、掌握等
D20100000241	DSZGH	导师职工号	C	20		是		关联 T_JZG.ZGH
D20100000242	RXNY	入学年月	C	6		是	JCTB0102 《通用日期时间标准》	进校日期，考虑秋季和春季。格式：YYYYMM
D20100000243	RXNJ	入学年级	C	4		是	JCTB0102 《通用日期时间标准》	学生进校时年级。格式：YYYY
D20100000244	XZNJ	现在年级	C	4		是	JCTB0102 《通用日期时间标准》	学生目前的年级。格式：YYYY
D20100000245	XZZYDM	现在专业代码	C	10		是	T_ZXBZ_BZKZY 《高等学校本、专科专业代码》	如学生没有异动，和入学专业相同。
D20100000246	BH	班号	C	20		是		学生的班号，目前部分学校一年级不分专业方向(班)
D20100000247	XZ	学制	N			是		专业对应的学制，学生发生学籍异动，如留级，但他的学制不变。

D20100000248	JDXWDM	就读学位代码	C	3		是	T_ZXBZ_XW《中华人民共和国学位代码》	
D20100000249	JDXLDM	就读学历代码	C	2		是	T_ZXBZ_WHCD《文化程度代码》	
D20100000250	YJBYNF	预计毕业年份	C	4		是	JCTB0102《通用日期时间标准》	一般通过入学年份和学制可以进行计算
D20100000251	YJBYJD	预计毕业季度	C	2		是		此信息可以不进行维护。如有春季入学，必须填写。
D20100000252	SJBYSJ	实际毕业时间	C	8		是	JCTB0102《通用日期时间标准》	实际毕业离校的时间
D20100000253	TZ	体重	N			是		学生的体重，最好每学期修正一次，此信息可作个人参考信息
D20100000254	SG	身高	N			是		学生的身高，最好每学期修正一次，此信息可作个人参考信息
D20100000255	ZHPC	综合评测	C	200		是		学生最新的评价
D20100000256	ZCQK	在册情况	C	1		是	T_ZXBZ_SFBZ《是否标志代码》	1是(在册)，0否(不在册)
D20100000257	SFZX	是否在校	C	1		是	T_ZXBZ_SFBZ《是否标志代码》	1是(在校)，0否(不在校)
D20100000258	XJZT	学籍状态	C	30		是		有、开除、保留等
D20100000259	DQZTDM	当前状态代码	C	2		是	T_ZXBZ_XSDQZT《学生当前状态代码》	
D20100000260	HDXLFSDM	获得学历方式代码	C	1		是		
D20100000261	SFXFZ	是否学分制	C	1		是	JY/T 1001 SFBZ 是否标志代码	
D20100000262	PYCCDM	培养层次代码	C	1		是	JY/T 1001 PYCC 培养层次代码	
D20100000263	LDFSDM	连读方式代码	C	1		是	(代码表)	
D20100000264	ZP	照片	B			是		
D20100000265	SFZJYXKSQ	身份证件有效开始期	C	8		是		格式:YYYYMMDD
D20100000266	SFZJYXJZQ	身份证件有效截至期	C	8		是		格式:YYYYMMDD
D20100000267	SFDSZN	是否独生子女	C	1		是	T_ZXBZ_SFBZ《是否标志代码》	
D20100000268	YXH	原学号	C	20		是		
D20100000269	LYDQDM	来源地区代码	C	6		是	GB/T 2260 参考 T_ZXBZ_XZQH	
D20100000270	JG	籍贯	C	20		是		
D20100000271	XYZJDM	信仰宗教代码	C	2		是		

5.2.2.3 D201000003 T_JXJYXS (继续教育学生基本信息)

由于继续教育学生和普通本专科生的管理单位不同，所以单列此表用于存储“继续教育学生”的基本信息。

编号	数据项名	中文名	类型	长度	主键	可否空	值空间	解释/举例
D20100000301	SFRZH	身份认证号	C	20	是			统一认证码
D20100000302	XH	学号	C	20		否		

D20100000303	XM	姓名	C	60		是		必填项. 考虑少数民族的教职员工的姓名, 故采用长度 60
D20100000304	XMPY	姓名拼音	C	60		是		使用汉语拼音. 填写档案材料时需要此类信息。
D20100000305	CYM	曾用名	C	60				曾经使用过的名字
D20100000306	YWM	英文名	C	60		是		学生使用的英文名称, 与姓名拼音可能不同。
D20100000307	MZDM	民族代码	C	2		是	T_ZXBZ_MZ《中国各民族名称的罗马字母拼写法和代码》	
D20100000308	XBDM	性别代码	C	1		是	T_ZXBZ_XB《人的性别代码》	
D20100000309	XXDM	血型代码	C	1		是	T_ZXBZ_XX《血型代码》	
D20100000310	ZZMMDM	政治面貌代码	C	2		是	T_ZXBZ_ZZMM《政治面貌代码》	
D20100000311	SFZJLXM	身份证件类型码	C	1		是	T_ZXBZ_ZJLX《身份证件类型代码》	包括: 身份证号、军官证号、护照号等;
D20100000312	SFZJH	身份证件号	C	20		是		考虑到非身份证的其他有效证件, 长度放大。
D20100000313	CSRQ	出生日期	C	8		是	JCTB0102《通用日期时间标准》	身份证上的出生日期
D20100000314	CSDDM	出生地代码	C	6		是	T_ZXBZ_XZQH《中华人民共和国行政区划代码》	
D20100000315	JGDM	籍贯代码	C	6		是	T_ZXBZ_XZQH《中华人民共和国行政区划代码》	
D20100000316	JKZKDM	健康状况代码	C	2		是	T_ZXBZ_JKZK《健康状况代码》	
D20100000317	HYZKDM	婚姻状况代码	C	2		是	T_ZXBZ_HYZK《婚姻状况代码》	
D20100000318	GATQDM	港澳台侨代码	C	1		是	T_ZXBZ_GATQW《港澳台侨外代码》	
D20100000319	GJDQDM	国家地区代码	C	3		是	T_ZXBZ_GJDQ《世界各国和地区名称代码》	
D20100000320	BYZX	毕业中学	C	150		是		中学毕业的学校名称
D20100000321	ZYDZ	主页地址	C	100		是		学生自己的主页 URL
D20100000322	SYD	生源地	C	6		是	T_ZXBZ_XZQH《中华人民共和国行政区划代码》	T_ZXBZ_XZQH, 主要指学生高考生源所在地的行政区划。
D20100000323	HSSBKDM	何省市报考代码	C	6		是	T_ZXBZ_XZQH《中华人民共和国行政区划代码》	T_ZXBZ_XZQH, 主要是学生高考所在的省市, 如非借考, 与生源地相通。
D20100000324	XSLYDM	学生来源代码	C	3		是	T_ZXBZ_XSLY《学生来源代码》	T_ZXBZ_XSLY
D20100000325	HKXZDM	户口性质代码	C	2		是	T_ZXBZ_HKXZ《户口性质代码》	T_ZXBZ_HKXZ 指农业户口、城镇户口等
D20100000326	HKSZD	户口所在地	C	90		是		在校期间户口的落地
D20100000327	YXDM	院系代码	C	10		是	T_ZXBZ_DW《单位代码》	T_ZXBZ_DW, 指单位代码中的对应院系的代码
D20100000328	ZYDM	专业代码	C	6		是	T_ZXBZ_BZKZY《高等学校本、专科专业代码》	T_ZXBZ_BKSZY
D20100000329	XKMLDM	学科门类代码	C	2		是	T_ZXBZ_BZKZY(本专科专业), 取其前两位	
D20100000330	ZYFXDM	专业方向代码	C	10		是		学校自编, 指将专业在某个方向的代码, 概念比专业小。
D20100000331	JDFSDM	就读方式代码	C	2		是	T_ZXBZ_JDFS《就读方式代码》	指走读、借宿、住校等
D20100000332	PYFSDM	培养方式代码	C	2		是	T_ZXBZ_PYFS《培养方式代码》	国家任务(定向、非定向), 非国家任务(委培、联合培养、协作、自筹)等
D20100000333	WTPYDW	委托培养单位	C	150		是		招生时委托培养单位
D20100000334	XSLBDM	学生类别代码	C	5		是	T_ZXBZ_XSLB《学生类别代码》	
D20100000335	DYWYZDM	第一外语语种	C	2		是	T_ZXBZ_YZMC《语种名称代码》	学生在校期限的第一外语语种

		代码					(即专业对应的外语语种)
D20100000336	DYWYSPDM	第一外语水平代码	C	1		是	T_ZXBZ_YZSLCD《语种熟练程度代码》 学生在校期限的第一外语语种(即专业对应的外语语种)的外语水平,如精通、掌握等
D20100000337	DEWYYZDM	第二外语语种代码	C	2		是	T_ZXBZ_YZMC《语种名称代码》 学生在校期限的第二外语语种(即非专业对应以外最好的外语语种)
D20100000338	DEWYSPDM	第二外语水平代码	C	1		是	T_ZXBZ_YZSLCD《语种熟练程度代码》 学生在校期限的第二外语语种(即非专业对应以外最好的外语语种)的外语水平,如精通、掌握等
D20100000339	DSZGH	导师职工号	C	20		是	关联 T_JZG. ZGH
D20100000340	RXNY	入学年月	C	6		是	JCTB0102《通用日期时间标准》 进校日期,考虑秋季和春季
D20100000341	RXNJ	入学年级	C	10		是	JCTB0102《通用日期时间标准》 学生进校时年级。
D20100000342	XZNJ	现在年级	C	10		是	JCTB0102《通用日期时间标准》 学生目前的年级。
D20100000343	XZZYDM	现在专业代码	C	10		是	T_ZXBZ_BZKZY《高等学校本、专科专业代码》 如学生没有异动,和入学专业相同。
D20100000344	BH	班号	C	10		是	学生的班号,目前部分学校一年级不分专业方向(班)
D20100000345	XZ	学制	N			是	专业对应的学制,学生发生学籍异动,如留级,但他的学制不变。
D20100000346	JDXWDM	就读学位代码	C	3		是	T_ZXBZ_XW《中华人民共和国学位代码》 T_ZXBZ_XW
D20100000347	JDXLDM	就读学历代码	C	2		是	T_ZXBZ_WHCD《文化程度代码》 T_ZXBZ_WHCD
D20100000348	YJBYNF	预计毕业年份	C	10		是	JCTB0102《通用日期时间标准》 一般通过入学年份和学制可以进行计算
D20100000349	YJBYJD	预计毕业季度	C	10		是	此信息可以不进行维护。如有春季入学,必须填写。
D20100000350	SJBYSJ	实际毕业时间	C	8		是	JCTB0102《通用日期时间标准》 实际毕业离校的时间
D20100000351	TZ	体重	N			是	学生的体重,最好每学期修正一次,此信息可作个人参考信息
D20100000352	SG	身高	N			是	学生的身高,最好每学期修正一次,此信息可作个人参考信息
D20100000353	ZHPC	综合评测	C	200		是	学生最新的评价
D20100000354	ZCQK	在册情况	C	10		是	T_ZXBZ_SFBZ《是否标志代码》 1是(在册),0否(不在册)
D20100000355	XJZT	学籍状态	C	30		是	有、开除、保留等
D20100000356	DQZTDM	当前状态代码	C	2		是	T_ZXBZ_XSDQZT《学生当前状态代码》
D20100000357	HDXLFSDM	获得学历方式代码	C	1		是	
D20100000358	SFXFZ	是否学分制	C	1		是	JY/T 1001 SFBZ 是否标志代码
D20100000359	PYCCDM	培养层次代码	C	1		是	JY/T 1001 PYCC 培养层次代码
D20100000360	LDFSDM	连读方式代码	C	1		是	(代码表)
D20100000361	ZP	照片	B			是	
D20100000362	SFZJYXKSQ	身份证件有效开始期	C	8		是	格式:YYYYMMDD
D20100000363	SFZJYXJZQ	身份证件有效截至期	C	8		是	格式:YYYYMMDD

D20100000364	SFDSZN	是否独生子女	C	1		是	T_ZXBZ_SFBZ《是否标志代码》	
D20100000365	YXH	原学号	C	20		是		
D20100000366	LYDQDM	来源地区代码	C	6		是	GB/T 2260 参考 T_ZXBZ_XZQH	
D20100000367	JG	籍贯	C	20		是		
D20100000368	XYZJDM	信仰宗教代码	C	2		是		

5.2.2.4 D201000004 T_QTXS (其他学生基本信息)

编号	数据项名	中文名	类型	长度	主键	可否空	值空间	解释/举例
D20100000401	SFRZH	身份认证号	C	20	是			
D20100000402	XH	学号	C	20		否		
D20100000403	XM	姓名	C	60		是		必填项. 考虑少数民族的教职员工的姓名, 故采用长度 60
D20100000404	XMPY	姓名拼音	C	60		是		使用汉语拼音. 填写档案材料时需要此类信息。
D20100000405	CYM	曾用名	C	60				曾经使用过的名字
D20100000406	YWM	英文名	C	60		是		学生使用的英文名称, 与姓名拼音可能不同。
D20100000407	MZDM	民族代码	C	2		是	T_ZXBZ_MZ《中国各民族名称的罗马字母拼写法和代码》	
D20100000408	XBDM	性别代码	C	1		是	T_ZXBZ_XB《人的性别代码》	
D20100000409	XXDM	血型代码	C	1		是	T_ZXBZ_XX《血型代码》	
D20100000410	ZZMMDM	政治面貌代码	C	2		是	T_ZXBZ_ZZMM《政治面貌代码》	
D20100000411	SFZJLXM	身份证件类型码	C	1		是	T_ZXBZ_ZJLX《身份证件类型代码》	包括: 身份证号、军官证号、护照号等;
D20100000412	SFZJH	身份证件号	C	20		是		考虑到非身份证的其他有效证件, 长度放大。
D20100000413	CSRQ	出生日期	C	8		是	JCTB0102《通用日期时间标准》	身份证上的出生日期
D20100000414	CSDDM	出生地代码	C	6		是	T_ZXBZ_XZQH《中华人民共和国行政区划代码》	
D20100000415	JGDM	籍贯代码	C	6		是	T_ZXBZ_XZQH《中华人民共和国行政区划代码》	
D20100000416	JKZKDM	健康状况代码	C	2		是	T_ZXBZ_JKZK《健康状况代码》	
D20100000417	HYZKDM	婚姻状况代码	C	2		是	T_ZXBZ_HYZK《婚姻状况代码》	
D20100000418	GATQDM	港澳台侨代码	C	2		是	T_ZXBZ_GATQW《港澳台侨外代码》	
D20100000419	GJDQDM	国家地区代码	C	3		是	T_ZXBZ_GJDQ《世界各国和地区名称代码》	
D20100000420	BYZX	毕业中学	C	150		是		中学毕业的学校名称
D20100000421	ZYDZ	主页地址	C	100		是		学生自己的主页 URL
D20100000422	SYD	生源地	C	6		是	T_ZXBZ_XZQH《中华人民共和国行政区划代码》	T_ZXBZ_XZQH, 主要指学生高考生源所在地的行政区划。
D20100000423	HSSBKDM	何省市报考代码	C	6		是	T_ZXBZ_XZQH《中华人民共和国行政区划代码》	T_ZXBZ_XZQH, 主要是学生高考所在的省市, 如非借考, 与生源地相通。
D20100000424	XSLYDM	学生来源代码	C	3		是	T_ZXBZ_XSLY《学生来源代码》	T_ZXBZ_XSLY
D20100000425	HKXZDM	户口性质代码	C	2		是	T_ZXBZ_HKXZ《户口性质代码》	T_ZXBZ_HKXZ 指农业户口、城镇户口等
D20100000426	HKSZD	户口所在地	C	90		是		在校期间户口的落地
D20100000427	YXDM	院系代码	C	10		是	T_ZXBZ_DW《单位代码》	T_ZXBZ_DW, 指单位代码中的对应院系的代码
D20100000428	ZYDM	专业代码	C	6		是	T_ZXBZ_BKZZY《高等学校本、	T_ZXBZ_BKZZY

							《专科专业代码》	
D20100000429	XKMLDM	学科门类代码	C	2		是	T_ZXBZ_BZKZY《本专科专业》, 取其前两位	
D20100000430	ZYFXDM	专业方向代码	C	10		是		学校自编, 指将专业在某个方向的代码, 概念比专业小。
D20100000431	JDFSMD	就读方式代码	C	2		是	T_ZXBZ_JDFS《就读方式代码》	指走读、借宿、住校等
D20100000432	PYFSDM	培养方式代码	C	2		是	T_ZXBZ_PYFS《培养方式代码》	国家任务(定向、非定向), 非国家任务(委培、联合培养、协作、自筹)等
D20100000433	WTPYDW	委托培养单位	C	150		是		招生时委托培养单位
D20100000434	XSLBDM	学生类别代码	C	5		是	T_ZXBZ_XSLB《学生类别代码》	
D20100000435	DYWYZDM	第一外语语种代码	C	2		是	T_ZXBZ_YZMC《语种名称代码》	学生在校期限的第一外语语种(即专业对应的外语语种)
D20100000436	DYWYSPDM	第一外语水平代码	C	1		是	T_ZXBZ_YZSLCD《语种熟练程度代码》	学生在校期限的第一外语语种(即专业对应的外语语种)的外语水平, 如精通、掌握等
D20100000437	DEWYZDM	第二外语语种代码	C	2		是	T_ZXBZ_YZMC《语种名称代码》	学生在校期限的第二外语语种(即非专业对应以外最好的外语语种)
D20100000438	DEWYSPDM	第二外语水平代码	C	1		是	T_ZXBZ_YZSLCD《语种熟练程度代码》	学生在校期限的第二外语语种(即非专业对应以外最好的外语语种)的外语水平, 如精通、掌握等
D20100000439	DSZGH	导师职工号	C	20		是		关联 T_JZG.ZGH
D20100000440	RXSJ	入学时间	C	6		是	JCTB0102《通用日期时间标准》	进校日期, 考虑秋季和春季
D20100000441	RXNY	入学年月	C	10		是	JCTB0102《通用日期时间标准》	学生进校时年级。
D20100000442	XZNJ	现在年级	C	10		是	JCTB0102《通用日期时间标准》	学生目前的年级。
D20100000443	XZZYDM	现在专业代码	C	10		是	T_ZXBZ_BZKZY《高等学校本、专科专业代码》	如学生没有异动, 和入学专业相同。
D20100000444	BH	班号	C	10		是		学生的班号, 目前部分学校一年级不分专业方向(班)
D20100000445	XZ	学制	N			是		专业对应的学制, 学生发生学籍异动, 如留级, 但他的学制不变。
D20100000446	JDXWDM	就读学位代码	C	3		是	T_ZXBZ_XW《中华人民共和国学位代码》	T_ZXBZ_XW
D20100000447	JDXLDM	就读学历代码	C	2		是	T_ZXBZ_WHCD《文化程度代码》	T_ZXBZ_WHCD
D20100000448	YJBYNF	预计毕业年份	C	10		是	JCTB0102《通用日期时间标准》	一般通过入学年份和学制可以进行计算
D20100000449	YJBYJD	预计毕业季度	C	10		是		此信息可以不进行维护。如有春季入学, 必须填写。
D20100000450	SJBYSJ	实际毕业时间	C	8		是	JCTB0102《通用日期时间标准》	实际毕业离校的时间
D20100000451	TZ	体重	N			是		学生的体重, 最好每学期修正一次, 此信息可作个人参考信息
D20100000452	SG	身高	N			是		学生的身高, 最好每学期修正一次, 此信息可作个人参考信息
D20100000453	ZHPC	综合评测	C	200		是		学生最新的评价
D20100000454	ZCQK	在册情况	C	10		是	T_ZXBZ_SFBZ《是否标志代码》	1 是(在册), 0 否(不在册)
D20100000455	XJZT	学籍状态	C	30		是		有、开除、保留等

D20100000456	DQZTDM	当前状态代码	C	2		是	T_ZXBZ_XSDQZT《学生当前状态代码》	
D20100000457	HDXLFSDM	获得学历方式代码	C	1		是		
D20100000458	SFXFZ	是否学分制	C	1		是	JY/T 1001 SFBZ 是否标志代码	
D20100000459	PYCCDM	培养层次代码	C	1		是	JY/T 1001 PYCC 培养层次代码	
D20100000460	LDFSDM	连读方式代码	C	1		是	(代码表)	
D20100000461	ZP	照片	B			是		
D20100000462	SFZJYXKSQ	身份证件有效开始期	C	8		是		格式:YYYYMMDD
D20100000463	SFZJYXJZQ	身份证件有效截至期	C	8		是		格式:YYYYMMDD
D20100000464	SFDSZN	是否独生子女	C	1		是	T_ZXBZ_SFBZ《是否标志代码》	
D20100000465	YXH	原学号	C	20		是		
D20100000466	LYDQDM	来源地区代码	C	6		是	GB/T 2260 参考 T_ZXBZ_XZQH	
D20100000467	JG	籍贯	C	20		是		
D20100000468	XYZJDM	信仰宗教代码	C	2		是		

5.2.3 D202 教职工

5.2.3.1 D202000001 T_JZG(普通教职工基本信息)

认证和学校使用有关教师最基本的信息。

编号	数据项名	中文名	类型	长度	主键	可否空	值空间	解释/举例
D20200000101	ZGH	职工号	C	20	是			是学校教职员工作进校后分配的唯一码, 教职工在校信息管理的基本号, 此号不能随便改变。规则参见编码标准。如: 统一认证码
D20200000102	XM	姓名	C	60		是		必填项, 考虑少数民族的教职员工的姓名, 故采用长度 60
D20200000103	XMPY	姓名拼音	C	60		是		使用汉语拼音, 填写档案材料时需要此类信息。
D20200000104	CYM	曾用名	C	60		是		曾经使用的名字, 填写档案材料时需要此类信息。如多个使用顿号连写。
D20200000105	SFZJLXM	身份证件类型码	C	1		是	T_ZXBZ_ZJLX《身份证件类型代码》	包括: 身份证号、军官证号、护照号等;
D20200000106	SFZJH	身份证件号	C	20		是		考虑护照号等, 将长度进行放大。
D20200000107	CSRQ	出生日期	C	8		是	JCTB0102《通用日期时间标准》	指身份证上的出生日期
D20200000108	XBDM	性别代码	C	1		是	T_ZXBZ_XB《人的性别代码》	
D20200000109	MZDM	民族代码	C	2		是	T_ZXBZ_MZ《中国各民族名称的罗马字母拼写法和代码》	
D20200000110	RDRQ	入党日期	C	8		是	JCTB0102《通用日期时间标准》	格式: YYYYMMDD
D20200000111	ZZMMDM	政治面貌代码	C	2		是	T_ZXBZ_ZZMM《政治面貌代码》	因为某些老师既是共产党员, 又是民主党派成员; 可使用第二政治面貌代码
D20200000112	DEZZMMDM	第二政治面貌	C	2		是	T_ZXBZ_ZZMM《政治面貌代	因为某些老师既是共产党员, 又

		代码				码》	是民主党派成员；可使用第二政治面貌代码
D20200000113	JKZKDM	健康状况代码	C	2		是 T_ZXBZ_JKZK《健康状况代码》	便于统计使用，门户是否涉及需要学校确定。
D20200000114	XXDM	血型代码	C	1		是 T_ZXBZ_XX《血型代码》	此类信息可以不填
D20200000115	ZJXYDM	宗教信仰代码	C	2		是 宗 教 信 仰 代 码 T_ZXBZ_ZJXY	此类信息保留，部分申报报表需要，可不填写，门户不要涉及。
D20200000116	GJDQDM	国家地区代码	C	3		是 T_ZXBZ_GJDQ《世界各国和地区名称代码》	便于统计来源境外的教师
D20200000117	GATQDM	港澳台侨代码	C	2		是 T_ZXBZ_GATQW《港澳台侨外代码》	招聘港澳台侨的学校必须填写，便于数据统计
D20200000118	HYZKDM	婚姻状况代码	C	2		是 T_ZXBZ_HYZK《婚姻状况代码》	部分申请表格需要；
D20200000119	JGDM	籍贯代码	C	6		是 T_ZXBZ_XZQH《中华人民共和国行政区划代码》	部分申请表格需要；
D20200000120	CSDDM	出生地代码	C	6		是 T_ZXBZ_XZQH《中华人民共和国行政区划代码》	部分申请表格需要；
D20200000121	JTCSDM	家庭出身代码	C	2		是	国标《GB/T 4765-1984 家庭出身代码》已废止，无新标准
D20200000122	BRCFDM	本人成分代码	C	2		是	国标《GB/T 4764-1984 本人成分代码》已废止，无新标准
D20200000123	WHCDDM	文化程度代码	C	2		是 T_ZXBZ_WHCD《文化程度代码》	文化程度又叫学历，此类信息必须填写，便于统计，别的系统调用
D20200000124	XWDM	学位代码	C	3		是 T_ZXBZ_XW《中华人民共和国学位代码》	此类信息必须填写，便于统计、别的系统调用
D20200000125	TC	特长	C	200		是	本人在某个方面的特长
D20200000126	DWDM	归属单位代码	C	20		是 T_ZXBZ_DW《单位代码》	本教职工的编制所在的单位，是行政归属单位。
D20200000127	XQDM	校区代码	C	2		是 T_ZXBZ_XXXQ《学校校区代码》	编制所在的校区
D20200000128	CJGZRQ	参加工作日期	C	8		是 JCTB0102《通用日期时间标准》	如参加工作的日期记不清，以1号计算. 计算工龄
D20200000129	LXRQ	来校日期	C	8		是 JCTB0102《通用日期时间标准》	如来校的日期记不清，以1号计算. 格式YYYYMMDD
D20200000130	CJRQ	从教日期	C	8		是 JCTB0102《通用日期时间标准》	如从教的日期记不清，以1号计算. 计算教龄 格式YYYYMMDD
D20200000131	BZLBDM	编制类别代码	C	2		是 T_ZXBZ_BZLB《编制类别代码》	如教学类、行政类、教辅类、工人类、科研类、校办企业、附设机构等
D20200000132	JZGLBDM	教职工类别代码	C	2		是 T_ZXBZ_JZGLB《教职工类别代码》	包括本部的专任教师、教辅人员、行政人员、科研机构人员、校办企业人员、兼职教师等
D20200000133	RKZKDM	任课状况代码	C	2		是 T_ZXBZ_RKZK《任课状况代码》	未任课教师\任课教师(基础课、专业课)
D20200000134	DABH	档案编号	C	10		是	在校的档案编号
D20200000135	ZWLBDM	职务类别代码	C	2		是 T_ZXBZ_ZWLB《职务类别代码》	在归属单位的职务类别代码
D20200000136	XZJBDM	行政级别代码	C	4		是 T_ZXBZ_GBZWJB《干部职务级别代码》	在归属单位的行政级别代码
D20200000137	ZYJSZWDM	专业技术职务代码	C	3		是 T_ZXBZ_ZYJSZW《专业技术职务代码》	专业技术职务又叫职称，如教授、经济师等
D20200000138	GRJSDJDM	工人技术等级代码	C	4		是 T_ZXBZ_GRJSDJ《工人技术等级、职务代码》	此类信息只有工人使用
D20200000139	YPCSZY	应聘从事专业	C	20		是 T_ZXBZ_BZKZY《高等学校	应聘进校时的专业，对应本专科

							本、专科专业代码》	生专业
D20200000140	XCSZY	现从事专业	C	100		是	T_ZXBZ_BZKZY《高等学校本、专科专业代码》	目前从事的专业描述, 对应本专科生专业
D20200000141	YPYJXK	应聘研究学科	C	20		是	学位授予和人才培养学科目录, 专业学位授予和人才培养目录	应聘时研究的学科, 对应研究生专业
D20200000142	XYJXK	现研究学科	C	20		是	学位授予和人才培养学科目录, 专业学位授予和人才培养目录	先研究的学科, 对应研究生专业
D20200000143	XKDM	学科代码	C	20		是	学位授予和人才培养学科目录 取其前 2 位代码	指教职工所涉及的学科领域, 对应国标的学科分类
D20200000144	XKDM2	学科代码 2	C	20		是	学位授予和人才培养学科目录 取其前 2 位代码	指教职工所涉及的学科领域, 对应国标的学科分类
D20200000145	XKDM3	学科代码 3	C	20		是	学位授予和人才培养学科目录 取其前 2 位代码	指教职工所涉及的学科领域, 对应国标的学科分类
D20200000146	GW	岗位	C	60		是		学校给教职工定的岗位
D20200000147	ZBQK	在编情况	C	2		是	T_ZXBZ_SFBZ《是否标志代码》	1 是(在编), 0 否(不在编)
D20200000148	DQZTDM	当前状态代码	C	2			T_ZXBZ_JZGDQZT《教职工当前状态代码》	
D20200000149	DAWB	档案文本	C	400		是		档案文本说明
D20200000150	DYWYZDM	第一外语语种代码	C	2		是	T_ZXBZ_YZMC《语种名称代码》	
D20200000151	DYWYSPDM	第一外语水平代码	C	1		是	T_ZXBZ_YZSLCD《语种熟练程度代码》	
D20200000152	DEWYZDM	第二外语语种代码	C	2		是	T_ZXBZ_YZMC《语种名称代码》	
D20200000153	DEWYSPDM	第二外语水平代码	C	1		是	T_ZXBZ_YZSLCD《语种熟练程度代码》	
D20200000154	YWXM	英文姓名	C	60		是		
D20200000155	ZP	照片	B			是		
D20200000156	SFZJYXQ	身份证件有效期	C	17		是		YYYYMMDD-YYYYMMDD
D20200000157	QXRQ	起薪日期	C	8		是		YYYYMMDD
D20200000158	JG	籍贯	C	20		是		

5.2.3.2 D202000002 T_JZG_QT(其他人员基本信息)

由于“博士后、非在编教职工”和普通教职工的管理单位和管理方式不同, 所以单列此表用于存储学校这些“其他人员”的基本信息。

编号	数据项名	中文名	类型	长度	主键	可否空	值空间	解释/举例
D20200000201	ZGH	职工号	C	20	是			是学校教职员工进校后分配的唯一码, 教职工在校信息管理的基本号, 此号不能随便改变。如: 统一认证码
D20200000202	XM	姓名	C	60		是		必填项, 考虑少数民族的教职员工的姓名, 故采用长度 60
D20200000203	XMPY	姓名拼音	C	60		是		使用汉语拼音, 填写档案材料时需要此类信息。
D20200000204	CYM	曾用名	C	60		是		曾经使用的名字, 填写档案材料时需要此类信息。如多个使用顿号连写。
D20200000205	ZJLXDM	证件类型代码	C	2		是	T_ZXBZ_ZJLX《身份证件类	包括: 身份证号、军官证号、护

						型代码》	照号等；
D2020000206	ZJH	证件号	C	60		是	考虑护照号等，将长度进行放大。
D2020000207	CSRQ	出生日期	C	8		是	JCTB0102《通用日期时间标准》 指身份证上的出生日期
D2020000208	XBDM	性别代码	C	1		是	T_ZXBZ_XB《人的性别代码》
D2020000209	MZDM	民族代码	C	2		是	T_ZXBZ_MZ《中国各民族名称的罗马字母拼写法和代码》
D2020000210	RDRQ	入党日期	C	8		是	JCTB0102《通用日期时间标准》 格式：YYYYMMDD
D2020000211	ZZMMDM	政治面貌代码	C	2		是	T_ZXBZ_ZZMM《政治面貌代码》 因为某些老师既是共产党员，又是民主党派成员；可使用第二政治面貌代码
D2020000212	DEZZMMDM	第二政治面貌代码	C	2		是	T_ZXBZ_ZZMM《政治面貌代码》 因为某些老师既是共产党员，又是民主党派成员；可使用第二政治面貌代码
D2020000213	JKZKDM	健康状况代码	C	2		是	T_ZXBZ_JKZK《健康状况代码》 便于统计使用，门户是否涉及需要学校确定。
D2020000214	XXDM	血型代码	C	1		是	T_ZXBZ_XX《血型代码》 此类信息可以不填
D2020000215	ZJXYDM	宗教信仰代码	C	2		是	宗 教 信 仰 代 码 T_ZXBZ_ZJXY 此类信息保留，部分申报报表需要，可不填写，门户不要涉及。
D2020000216	GJDQDM	国家地区代码	C	3		是	T_ZXBZ_GJDQ《世界各国和地区名称代码》 便于统计来源境外的教师
D2020000217	GATQDM	港澳台侨代码	C	2		是	T_ZXBZ_GATQW《港澳台侨外代码》 招聘港澳台侨的学校必须填写，便于数据统计
D2020000218	HYZKDM	婚姻状况代码	C	2		是	T_ZXBZ_HYZK《婚姻状况代码》 部分申请表需要；
D2020000219	JGDM	籍贯代码	C	6		是	T_ZXBZ_XZQH《中华人民共和国行政区划代码》 部分申请表需要；
D2020000220	CSDDM	出生地代码	C	6		是	T_ZXBZ_XZQH《中华人民共和国行政区划代码》 部分申请表需要；
D2020000221	JTCSDM	家庭出身代码	C	2		是	国标《GB/T 4765-1984 家庭出身代码》已废止，无新标准
D2020000222	BRCFDM	本人成分代码	C	2		是	国标《GB/T 4764-1984 本人成分代码》已废止，无新标准
D2020000223	WHCDDM	文化程度代码	C	2		是	T_ZXBZ_WHCD《文化程度代码》 文化程度又叫学历，此类信息必须填写，便于统计，别的系统调用
D2020000224	XWDM	学位代码	C	3		是	T_ZXBZ_XW《中华人民共和国学位代码》 此类信息必须填写，便于统计、别的系统调用
D2020000225	TC	特长	C	200		是	本人在某个方面的特长
D2020000226	DWDM	归属单位代码	C	20		是	T_ZXBZ_DW《单位代码》 本教职工的编制所在的单位，是行政归属单位。
D2020000227	XQDM	校区代码	C	2		是	T_ZXBZ_XXXQ《学校校区代码》 编制所在的校区
D2020000228	CJGZRQ	参加工作日期	C	8		是	JCTB0102《通用日期时间标准》 如参加工作的日期记不清，以1号计算. 计算工年
D2020000229	LXRQ	来校日期	C	8		是	JCTB0102《通用日期时间标准》 如来校的日期记不清，以1号计算. 格式 YYYYMMDD
D2020000230	CJRQ	从教日期	C	8		是	JCTB0102《通用日期时间标准》 如从教的日期记不清，以1号计算. 计算教年 格式 YYYYMMDD
D2020000231	BZLBDM	编制类别代码	C	2		是	T_ZXBZ_BZLB《编制类别代码》 如教学类、行政类、教辅类、工人类、科研类、校办企业、附设机构等

D20200000232	JZGLBDM	教职工类别代码	C	2		是	T_ZXBZ_JZGLB《教职工类别代码》	包括本部的专任教师、教辅人员、行政人员、科研机构人员、校办企业人员、兼职教师等
D20200000233	RKZKDM	任课状况代码	C	2		是	T_ZXBZ_RKZK《任课状况代码》	未任课教师\任课教师(基础课、专业课)
D20200000234	DABH	档案编号	C	30		是		在校的档案编号
D20200000235	ZWLBDM	职务类别代码	C	2		是	T_ZXBZ_ZWLB《职务类别代码》	在归属单位的职务类别代码
D20200000236	XZJBDM	行政级别代码	C	4		是	T_ZXBZ_GBZWJB《干部职务级别代码》	在归属单位的行政级别代码
D20200000237	ZYJSZWDM	专业技术职务代码	C	3		是	T_ZXBZ_ZYJSZW《专业技术职务代码》	专业技术职务又叫职称,如教授、经济师等
D20200000238	GRJSDJDM	工人技术等级代码	C	4		是	T_ZXBZ_GRJSDJ《工人技术等级、职务代码》	此类信息只有工人使用
D20200000239	YPCSZY	应聘从事专业	C	20		是	T_ZXBZ_BZKZY《高等学校本、专科专业代码》	应聘进校时的专业,对应本专科专业
D20200000240	XCSZY	现从事专业	C	100		是	T_ZXBZ_BZKZY《高等学校本、专科专业代码》	目前从事的专业描述,对应本专科专业
D20200000241	YPYJXK	应聘研究学科	C	20		是	学位授予和人才培养学科目录,专业学位授予和人才培养目录	应聘时研究的学科,对应研究生专业
D20200000242	XYJXK	现研究学科	C	20		是	学位授予和人才培养学科目录,专业学位授予和人才培养目录	先研究的学科,对应研究生专业
D20200000243	XKDM	学科代码	C	20		是	学位授予和人才培养学科目录 取其前2位代码	指教职工所涉及的学科领域,对应国标的学科分类
D20200000244	XKDM2	学科代码2	C	20		是	学位授予和人才培养学科目录 取其前2位代码	指教职工所涉及的学科领域,对应国标的学科分类
D20200000245	XKDM3	学科代码3	C	20		是	学位授予和人才培养学科目录 取其前2位代码	指教职工所涉及的学科领域,对应国标的学科分类
D20200000246	GW	岗位	C	60		是		学校给教职工定的岗位
D20200000247	ZBQK	在编情况	C	2		是	T_ZXBZ_SFBZ《是否标志代码》	1 是(在编), 0 否(不在编)
D20200000248	DQZTDM	当前状态代码	C	2			T_ZXBZ_JZGDQZT《教职工当前状态代码》	
D20200000249	DAWB	档案文本	C	400		是		档案文本说明
D20200000250	DYWYZDM	第一外语语种代码	C	2		是	T_ZXBZ_YZMC《语种名称代码》	
D20200000251	DYWYSPDM	第一外语水平代码	C	1		是	T_ZXBZ_YZSLCD《语种熟练程度代码》	
D20200000252	DEWYZDM	第二外语语种代码	C	2		是	T_ZXBZ_YZMC《语种名称代码》	
D20200000253	DEWYSPDM	第二外语水平代码	C	1		是	T_ZXBZ_YZSLCD《语种熟练程度代码》	
D20200000254	YWXM	英文姓名	C	60		是		
D20200000255	ZP	照片	B			是		
D20200000256	SFZJYXQ	身份证件有效期	C	17		是		YYYYMMDD-YYYYMMDD
D20200000257	QXRQ	起薪日期	C	8		是		YYYYMMDD
D20200000258	JG	籍贯	C	20		是		

5.2.4 D203 资产

5.2.4.1 D20301 地产房产

5.2.4.1.1 D203010001 T_TD(土地使用基本信息)

编号	数据项名	中文名	类型	长度	主键	可否空	值空间	解释/举例
D20301000101	TDBH	土地编号	C	20	是			
D20301000102	ZDYTDM	占地用途代码	C	2		是	T_ZXBZ_ZDYT《占地用途代码》	
D20301000103	XQDM	校区代码	C	10		是	T_ZXBZ_XXXQ《学校校区代码》	
D20301000104	ZDZMJ	占地总面积	N			是		占地总面积
D20301000105	FWYDZMJ	房屋用地总面积	N			是		房屋用地总面积
D20301000106	TYCDMJ	体育场地面积	N			是		体育场地面积
D20301000107	LHYDMJ	绿化用地面积	N			是		绿化用地面积
D20301000108	NLCYDMJ	农林场用地面积	N			是		农林场用地面积
D20301000109	QTYDMJ	其他用地面积	N			是		其他用地面积
D20301000110	BZ	备注	C	240		是		备注
D20301000111	TDCQDM	土地产权代码	C	1		是	JY/T 1001 CQ 产权代码	
D20301000112	TDSYZKM	土地使用状况代码	C	1		是	JY/T 1001 SYZK 使用状况代码	
D20301000113	XQGHT	校区规划图	B			是		
D20301000114	QDFSDM	取得方式代码	C	1		是	JY/T 1001 QDFS 取得方式代码	
D20301000115	QDRQ	取得日期	C	8		是		YYYYMMDD
D20301000116	TDZH	土地证号	C	60		是		

5.2.4.1.2 D203010002 T_JZW (建筑物基本信息)

编号	数据项名	中文名	类型	长度	主键	可否空	值空间	解释/举例
D20301000201	JZWBH	建筑物编号	C	20	是			建筑物编号
D20301000202	JZWMC	建筑物名称	C	90		是		建筑物名称
D20301000203	XQDM	校区代码	C	10		是	T_ZXBZ_XXXQ	
D20301000204	JZWFLDM	建筑物分类代码	C	2		是	T_ZXBZ_JZWFL《建筑物分类代码》	
D20301000205	GDZCFLDM	固定资产分类代码	C	8		是	T_ZXBZ_GDZCFL《高等学校固定资产分类及编码》	
D20301000206	JZWJGDM	建筑物结构代码	C	90		是	T_ZXBZ_JZWJG《建筑物结构代码》	
D20301000207	JZ WCS	建筑物层数	N			是		建筑物层数
D20301000208	JGRQ	竣工日期	C	8		是	JCTB0102《通用日期时间标准》	竣工日期
D20301000209	JZMJ	建筑面积	N			是		建筑面积
D20301000210	SYMJ	使用面积	N			是		使用面积
D20301000211	KZCD	抗震程度	C	60		是		抗震程度
D20301000212	FWWZ	房屋位置	C	180		是		房屋位置
D20301000213	SYXZDM	使用现状代码	C	2		是	T_ZXBZ_JZWZK《建筑物状况代码》	
D20301000214	FWYT	房屋用途	C	60		是		房屋用途
D20301000215	JFLY	经费来源	C	1		是	T_ZXBZ_JFLY 经费来源代码》	
D20301000216	ZZJ	总造价	N			是		
D20301000217	FWCQDM	房屋产权代码	C	1		是	JY/T 1001 CQ 产权代码	
D20301000218	SYZKDM	使用状况代码	C	1		是	JY/T 1001 SYZK 使用状况代码	
D20301000219	KZSFBZDM	抗震设防标准代码	C	1		是	JY/T 1001 KZSFBZ 抗震设防标准代码	
D20301000220	JZWTP	建筑物图片	B			是		
D20301000221	JZWPMT	建筑物平面图	B			是		
D20301000222	QSZH	权属证号	C	60		是		
D20301000223	JZWZDMJ	建筑物占地面积	N			是		单位：平方米

D20301000224	SJSYNX	设计使用年限	N			是		
D20301000225	KZSFLDDM	抗震设防烈度代码	C	1		是		

5.2.4.1.3 D203010003 T_FJ(房间基本信息)

编号	数据项名	中文名	类型	长度	主键	可否空	值空间	解释/举例
D20301000301	FJBH	房间编号	C	30	是			房间编号
D20301000302	FJMC	房间名称	C	90		是		房间名称
D20301000303	FJYTDM	房间用途代码	C	150		是	T_ZXBZ_FJYT《房间用途代码》	
D20301000304	JZWBH	建筑物编号	C	20		是		T_ZC_JZW. JZWBH
D20301000305	FJSCCC	房间所处层次	C	10		是		房间所处层次
D20301000306	FJJZMJS	房间建筑面积数	N			是		房间建筑面积数
D20301000307	FJSYMJS	房间使用面积数	N			是		房间使用面积数
D20301000308	FJSYZKDM	房间使用状况代码	C	30		是	T_ZXBZ_FJSYZT《房间使用状态代码》	
D20301000309	SYDWD	使用单位代码	C	10		是	T_ZXBZ_DW《单位代码》	
D20301000310	ZRR	责任人	C	20		是		尽量填工号
D20301000311	FJPMJGT	房间平面结构图	B			是		指房间的平面图
D20301000312	CZDWMC	承租单位名称	C	40		是		指承租单位名称(可能是校外单位)
D20301000313	ZLQSRQ	租赁起始日期	C	8		是		格式 YYYYMMDD
D20301000314	ZLJSRQ	租赁结束日期	C	8		是		格式 YYYYMMDD
D20301000315	YZJ	月租金	N			是		单位: 元
D20301000316	FJBZ	房间备注	C	500		是		房间的其他说明(如使用者, 联系方式等)
D20301000317	FJCX	房间朝向	C	4		是		
D20301000318	FJGLDWH	房间管理单位号	C	10		是		指使用该房间的院系部处所中心号, 学校自编
D20301000319	GRZK	供热状况	C	100		是		
D20301000320	GDQK	供电情况	N			是		单位: 伏特, 如: 220/380
D20301000321	FJSFYKT	房间是否有空调	C	2		是	JY/T 1001 SFBZ 是否标志代码	
D20301000322	AFSS	安防设施	C	100		是		喷淋、烟感等
D20301000323	SFYTFSS	是否有通风设施	C	2		是	JY/T 1001 SFBZ 是否标志代码	

5.2.4.1.4 D203010004 T_JS(教室基本信息)

编号	数据项名	中文名	类型	长度	主键	可否空	值空间	解释/举例
D20301000401	JSDM	教室代码	C	20	是			教室的统一代码
D20301000402	JSMC	教室名称	C	60		是		教室的名称
D20301000403	JXLDM	教学楼代码	C	20		是		T_ZC_JZW. JZWBH
D20301000404	XQDM	校区代码	C	2		是	T_ZXBZ_XXXQ《学校校区代码》	
D20301000405	LC	楼层	C	10		是		教室所在的层次
D20301000406	JSLXDM	教室类型代码	C	60		是	T_ZXBZ_JSLX《教室类型代码》	一般教室、多媒体教室等
D20301000407	SKRS	上课人数	N			是		教室可供上课的人数
D20301000408	KSRS	考试人数	N			是		教室可供考试的人数
D20301000409	JSPZ	教室配置	C	150		是		教室的配置, 如投影、语音设备等
D20301000410	JSPBZ	教室分配备注	C	120		是		教室分配或借用说明

D20301000411	JSYT	教室用途	C	20		是		
D20301000412	ZWS	座位数	N			是		
D20301000413	JSMS	教室描述	C	500		是		教室主要功能等,如有哪些用途、功能
D20301000414	JSGLBM	教室管理部门	C	60		是		

5.2.4.1.5 D203010005 T_SYS (实验室基本信息)

编号	数据项名	中文名	类型	长度	主键	可否空	值空间	解释/举例
D20301000501	SYSH	实验室号	C	20	是			与院所统一编号
D20301000502	SYSMC	实验室名称	C	90		是		
D20301000503	FLH	建立日期	C	8		是	JCTB0102《通用日期时间标准》	
D20301000504	SPJG	审批机构	C	50		是		
D20301000505	SPH	审批号	C	20		是		
D20301000506	SPRQ	审批日期	C	8		是	JCTB0102《通用日期时间标准》	
D20301000507	SYMJ	使用面积	N	90		是		单位:平方米
D20301000508	SYSLXDM	实验室类型代码	C	5		是		0 实验室,1 工程研究中心,2 研究基地,3 研究中心
D20301000509	SYSWZ	实验室位置	C	90		是		楼号、房间号
D20301000510	FZRZGH	负责人职工号	C	20		是		
D20301000511	GLJBDM	管理级别代码	C	10		是	T_ZXBZ_GLJB《管理级别代码》	
D20301000512	SYSLBDM	实验室类别代码	C	10		是	T_ZXBZ_SYSLB《实验室类别代码》	
D20301000513	SYS DH	实验室电话	C	50		是		可以有多个
D20301000514	QCGLYJGH	器材管理员教工号	C	20		是		
D20301000515	SYSJS	实验室介绍	C	500		是		
D20301000516	JZMJ	建筑面积	N			是		
D20301000517	SYSJC	实验室简称	C	20		是		
D20301000518	SYSSSXK	实验室所属学科	C	5		是		T_ZXBZ_XKFL(学科分类)

5.2.4.1.6 D203010006 T_SSL(宿舍楼基本信息)

编号	数据项名	中文名	类型	长度	主键	可否空	值空间	解释/举例
D20301000601	SSLH	宿舍楼号	C	30	是			
D20301000602	SSLMC	宿舍楼名称	C	40		是		
D20301000603	GLY	管理员	C	30		是		
D20301000604	LGDH	楼管电话	C	30		是		
D20301000605	LCS	楼层数	C	3		是		
D20301000606	GLDW	管理单位	C	50		是		
D20301000607	SSLLB	宿舍楼类别	C	30		是		指男,女生楼等
D20301000608	ZT	状态	C	20		是		
D20301000609	JZWBH	建筑物编号	C	20		是		
D20301000610	SSQBH	宿舍区	C	20		是		
D20301000611	DD	地点	C	50		是		
D20301000612	JBQK	基本情况	C	300		是		
D20301000613	BZ	备注	C	100		是		

5.2.4.1.7 D203010007 T_SS(宿舍基本信息)

编号	数据项名	中文名	类型	长度	主键	可否空	值空间	解释/举例
D20301000701	SSBH	宿舍编号	C	20	是			从序列取
D20301000702	SSLDM	宿舍楼代码	C	20		是		关联 T_SSL. SSLH
D20301000703	LC	楼层	C	3		是		
D20301000704	DY	单元	C	30		是		
D20301000705	FJH	房间号	C	20		是		
D20301000706	DH	电话	C	20		是		
D20301000707	CWS	床位数	N			是		
D20301000708	ZJ	租金	N			是		
D20301000709	FJLXDM	房间类型代码	C	10		是		
D20301000710	MXXSCC	面向学生层次	C	2		是		
D20301000711	MXXSXBDM	面向学生性别代码	C	2		是		
D20301000712	SFKZAPZS	是否可用	C	1		是	T_ZXBZ_SFBZ 《是否标志代码》	1 是, 0 否
D20301000713	CX	朝向	C	20		是		
D20301000714	BZ	备注	C	300		是		

5.2.4.2 D20302 仪器设备

5.2.4.2.1 D203020001 T_YQSB(仪器设备基本信息)

编号	数据项名	中文名	类型	长度	主键	可否空	值空间	解释/举例
D20302000101	YQBH	仪器编号	C	20	是			仪器编号
D20302000102	GDZCFLDM	固定资产分类代码	C	8		是	T_ZXBZ_GDZCFL 《高等学校固定资产分类及编码》	
D20302000103	YQMC	仪器名称	C	300		是		仪器名称
D20302000104	FLM	分类码	C	8		是	T_ZXBZ_JXYQ 《教学仪器设备产品(物资)分类与代码》	
D20302000105	XH	型号	C	60		是		型号
D20302000106	GG	规格	C	90		是		规格
D20302000107	JSZB	技术指标	C	600		是		技术指标
D20302000108	GNHTS	功能和特色	C	600		是		功能和特色
D20302000109	DJ	单价	N			是		单价
D20302000110	ZZJ	总造价	N			是		
D20302000111	GB	国别	C	60		是		冗余, 如数据不标准, 使用此字段。
D20302000112	GBDM	国别代码	C	3		是	T_ZXBZ_GJDQ 《世界各国和地区名称代码》	
D20302000113	CJ	厂家	C	180		是		厂家
D20302000114	YXNX	有效年限	C	30		是		有效年限
D20302000115	ZJL	折旧率	C	30		是		折旧率
D20302000116	GZRQ	购置日期	C	8		是	JCTB0102 《通用日期时间标准》	购置日期
D20302000117	SBLY	设备来源	C	4				
D20302000118	DZRRQ	调转入日期	C	8		是	JCTB0102 《通用日期时间标准》	对于调转入的资产需要记录此日期
D20302000119	XZ	现状	C	1		是		目前的状态
D20302000120	LYDWDM	领用单位代码	C	20		是	T_ZXBZ_DW 《单位代码》	
D20302000121	XQDM	校区代码	C	2		是	T_ZXBZ_XXXQ 《学校校区代码》	
D20302000122	LYR	领用人	C	60		是		关联 T_JZG. ZGH

D20302000123	JFKMDM	经费科目代码	C	1		是	T_ZXBX_JFKM《经费科目代码》	
D20302000124	SYFXDM	使用方向代码	C	1		是	T_ZXBX_YQSYFX《使用方向代码》	
D20302000125	KYH	科研号	C	30		是		购买使用的科研号
D20302000126	SBH	设备号	C	30		是		学校的固定资产编号
D20302000127	SBZP	设备照片	blob			是		设备照片
D20302000128	SFZJ	是否主机	C	10		是		是否主机
D20302000129	YQYPMC	仪器英文名称	C	180		是		
D20302000130	XXDWCCM	学校单位层次代码	C	1		是	JY/T 1001 XXDWCC 学校单位层次代码	
D20302000131	CQDM	产权代码	C	1		是	JY/T 1001 CQ 产权代码	
D20302000132	SYZKDM	使用状况代码	C	1		是	JY/T 1001 SYZK 使用状况代码	
D20302000133	CCH	出厂号	C	30		是		
D20302000134	DJH	单据号	C	16		是		
D20302000135	YQDD	仪器地点	C	60		是		
D20302000136	SBFZRH	设备负责人号	C	20		是		
D20302000137	YQPZ	仪器配置	C	500		是		
D20302000138	JGBZ	价格币种	C	3		是		表示货币和资金代码表关联
D20302000139	YQSM	仪器说明	C	500		是		
D20302000140	CWZH	财务帐号	C	20		是		
D20302000141	GHS	供货商	C	60		是		
D20302000142	BXJZRQ	保修截止日期	C	8		是		格式 YYYYMMDD
D20302000143	SBLY	设备来源	C	20		是		
D20302000144	SFJMGZYQ	是否精密贵重仪器	C	1		是		

5.2.4.3 D20303 家具

5.2.4.3.1 D203030001 T_JJ(家具基本信息)

使用和仪器设备相同的库结构，也可以并在一起，通过固定资产分类代码进行区分。

编号	数据项名	中文名	类型	长度	主键	可否空	值空间	解释/举例
D20303000101	JJBH	家具编号	C	20	是			家俱编号
D20303000102	GDZCFLDM	固定资产分类代码	C	8		是	T_ZXBX_GDZCFL《高等学校固定资产分类及编码》	
D20303000103	JJMC	家具名称	C	90		是		家俱名称
D20303000104	XH	型号	C	60		是		型号
D20303000105	GG	规格	C	90		是		规格
D20303000106	JSZB	技术指标	C	600		是		技术指标
D20303000107	GNHTS	功能和特色	C	600		是		功能和特色
D20303000108	DJ	单价	N			是		单价
D20303000109	ZZJ	总造价	N			是		
D20303000110	GB	国别	C	60		是		冗余，如数据不标准，使用此字段。
D20303000111	GBDM	国别代码	C	3		是	T_ZXBX_GJDQ《世界各国和地区名称代码》	
D20303000112	CJ	厂家	C	90		是		厂家
D20303000113	YXNX	有效年限	C	30		是		有效年限
D20303000114	GZRQ	购置日期	C	8		是	JCTB0102《通用日期时间标准》	购置日期

D20303000115	ZCLYFS	资产来源方式	C	60		是		
D20303000116	DZRRQ	调转入日期	C	8		是	JCTB0102《通用日期时间标准》	对于调转入的资产需要记录此日期
D20303000117	XZ	现状	C	1		是		目前的状态
D20303000118	LYDWM	领用单位代码	C	20		是	T_ZXBZ_DW《单位代码》	
D20303000119	XQDM	校区代码	C	1		是	T_ZXBZ_XXXQ《学校校区代码》	
D20303000120	LYR	领用人	C	60		是		关联 T_JZG.ZGH
D20303000121	SYFXDM	使用方向代码	C	1		是	T_ZXBZ_YQSYFX《使用方向代码》	
D20303000122	GDZCH	固定资产编号	C	30		是		学校的固定资产编号
D20303000123	SL	数量	N			是		部分学校的家具是同一类一个编号，故加数量

5.2.4.4 D20304 图书

5.2.4.4.1 D203040001 T_TS(图书基本信息)

此信息在一般学校不做集成。

编号	数据项名	中文名	类型	长度	主键	可否空	值空间	解释/举例
D20304000101	DJH	登记号	C	20		是		
D20304000102	TSTXM	图书条形码	C	14	是			
D20304000103	GCDM	馆藏代码	C	10		是		
D20304000104	TSZTM	图书状态码	C	1		是	T_ZXBZ_TSQKZT《图书期刊状态代码》	
D20304000105	ISBN	ISBN	C	30		是		
D20304000106	TM	题名	C	180		是		
D20304000107	CBD	出版地	C	60		是		
D20304000108	CBS	出版社	C	180		是		
D20304000109	CBRQ	出版日期	C	8		是	JCTB0102《通用日期时间标准》	YYYYMMDD
D20304000110	JC	卷册	C	30		是		
D20304000111	ZDDM	装订代码	C	1		是		
D20304000112	YS	页数	N			是		
D20304000113	CCKB	尺寸开本	C	30		是		
D20304000114	MJDM	密级代码	C	20		是	T_ZXBZ_WXBMDJ《文献保密等级代码与标识》	
D20304000115	BC	版次	C	30		是		
D20304000116	GMJG	购买价格	N			是		
D20304000117	JG	价格	C	10		是		
D20304000118	GDZCFLDM	固定资产分类代码	C	8		是	T_ZXBZ_GDZCFL《高等学校固定资产分类及编码》	
D20304000119	SC	书次	C	20		是		
D20304000120	RDRQ	入档日期	C	8		是	JCTB0102《通用日期时间标准》	YYYYMMDD
D20304000121	BLBT	并列标题	C	180		是		填写中文或英文
D20304000122	FBT	副标题	C	180		是		填写中文或英文
D20304000123	JSGJZ	检索关键字	C	60		是		图书检索的关键字
D20304000124	DYZZ	第一作者	C	30		是		图书第一作者名称
D20304000125	QTZZ	其他作者	C	90		是		图书其他作者名称
D20304000126	WXLXDM	文献类型代码	C	2		是	GB/T 3469	
D20304000127	FLH	分类号	C	2		是		按《中国图书馆分类法》进行分类的编号

D20304000128	ZGYZDM	中国语种代码	C	2		是	GB/T 4881	
D20304000129	YZDM	语种代码	C	4		是	GB/T 4880.1	
D20304000130	TSFJMC	图书附件名称	C	180		是		图书相关的附件名称
D20304000131	CSMC	丛书名称	C	180		是		指系列丛书的名称
D20304000132	CSBZ	丛书编者	C	180		是		指系列丛书的编者名称
D20304000133	CBSJBDM	出版社级别代码	C	1		是	JY/T 1001 CBSJB 出版社级别代码	多个出版社以第一个出版社为准
D20304000134	FXDW	发行单位	C	60		是		
D20304000135	BZ	备注	C	500		是		与图书相关的其他情况说明
D20304000136	TSZTDM	图书状态代码	C	1		是	JY/T 1001 TSQKZT 图书期刊状态代码	

5.2.4.5 D20305 设施

“设施”——指除了地产、房屋、仪器设备、图书之外的其他公共设施，如：道路、桥梁、校门、院墙、操场、运动器械、交通指挥标志、防空掩体等。

5.2.4.5.1 D203050001 T_SHS(设施基本信息)

编号	数据项名	中文名	类型	长度	主键	可否空	值空间	解释/举例
D20305000101	SSBH	设施编号	C	20	是			学校自编
D20305000102	SSMC	设施名称	C	300		是		
D20305000103	GDZCFLDM	固定资产分类代码	C	8		是	T_ZXBZ_GDZCFL 《高等学校固定资产分类及编码》	
D20305000104	CQJSYZKDM	产权及使用状况代码	C	2		是	JY/T 1001 CQ 产权代码	
D20305000105	GSDWDM	归属单位代码	C	10		是	T_ZXBZ_DW 《单位代码》	
D20305000106	SZXQDM	所在校区代码	C	1		是	T_ZXBZ_XXXQ 《学校校区代码》	
D20305000107	JJSNY	建设年月	C	6		是	JCTB0102 《通用日期时间标准》	格式：YYYYMM
D20305000108	JJSFY	建设费用	N			是		指建成设施的总经费，单位：元
D20305000109	JJSDW	建设单位	C	3000		是		多个单位之间用逗号分隔
D20305000110	XJSNY	修缮年月	C	6		是	JCTB0102 《通用日期时间标准》	格式：YYYYMM
D20305000111	XJSFY	修缮费用	N			是		指修缮设施的总经费，单位：元
D20305000112	SYSFZC	使用是否正常	C	1		是	T_ZXBZ_SFBZ 《是否标志代码》	1 是(正常)，0 否(不正常)
D20305000113	SYZKDM	使用状况代码	C	1		是		
D20305000114	SSXXDWCCDM	所属学校单位层次代码	C	1		是	JY/T 1001 XXDWCC 学校单位层次代码	

5.2.5 D204 校友

5.2.5.1 D20401 校友和校友会

5.2.5.1.1 D204010001 T_XY(校友基本信息)

编号	数据项名	中文名	类型	长度	主键	可否空	值空间	解释/举例
D20401000101	XYBH	校友编号	C	20	是			
D20401000102	XM	姓名	C	60				必填项，考虑少数民族的教职员工的姓名，故采用长度 60

D20401000103	BM	别名	C	60		是		登录可以使用别名
D20401000104	CYM	曾用名	C	60		是		曾经使用的名字，如多个使用顿号连写。
D20401000105	ZXQJBH	在校期间编号	C	60		是		在校时的职工号或学号
D20401000106	JIC	级次	C	4		是		在校时的级次
D20401000107	JC	届次	C	4		是		在校时的届次
D20401000108	YXBMDM	院系部门代码	C	20		是	T_ZXBZ_DW《单位代码》	在校时所在的院系或部门
D20401000109	ZYDM	专业代码	C	20		是	T_ZXBZ_BZKZY《高等学校本、专科专业代码》，T_ZXBZ_YJSZY《授予博士、硕士学位和培养研究生的学科、专业代码》	在校时所在的专业
D20401000110	BJDM	班级代码	C	20		是		在校时所在的班级
D20401000111	RXNY	入学年月	C	10		是	JCTB0102《通用日期时间标准》	格式 YYYYMM
D20401000112	BYNY	毕业年月	C	10		是	JCTB0102《通用日期时间标准》	格式 YYYYMM
D20401000113	ZJLXDM	证件类型代码	C	2		是	T_ZXBZ_ZJLX《身份证件类型代码》	证件类型包括：身份证号、军官证号、护照号等；
D20401000114	ZJH	证件号	C	60		是		考虑护照号等，将长度进行放大。
D20401000115	CSRQ	出生日期	C			是	JCTB0102《通用日期时间标准》	指身份证上的出生日期，格式 YYYYMMDD
D20401000116	XBDM	性别代码	C	1		是	T_ZXBZ_XB《人的性别代码》	
D20401000117	MZDM	民族代码	C	2		是	T_ZXBZ_MZ《中国各民族名称的罗马字母拼写法和代码》	
D20401000118	GJDM	所在国家代码	C	3		是	T_ZXBZ_GJDQ《世界各国和地区名称代码》	
D20401000119	SFDM	所在省份代码	C	6		是	T_ZXBZ_XZQH《中华人民共和国行政区划代码》	
D20401000120	CSDM	所在城市代码	C	6		是	T_ZXBZ_XZQH《中华人民共和国行政区划代码》	
D20401000121	GATQDM	港澳台侨代码	C	2		是	T_ZXBZ_GATQW《港澳台侨外代码》	招聘港澳台侨的学校必须填写。
D20401000122	HYZKDM	婚姻状况代码	C	2		是	T_ZXBZ_HYZK《婚姻状况代码》	部分申请表格需要；
D20401000123	JGDM	籍贯代码	C	6		是	T_ZXBZ_XZQH《中华人民共和国行政区划代码》	部分申请表格需要；
D20401000124	HY	所属行业	C	60		是		
D20401000125	XLDM	学历代码	C	2		是	T_ZXBZ_WHCD《文化程度代码》	文化程度又叫学历。
D20401000126	XWDM	学位代码	C	3		是	T_ZXBZ_XW《中华人民共和国学位代码》	此类信息必须填写。
D20401000127	CSXKDM	从事学科代码	C	20		是	T_ZXBZ_XKFL《学科分类与代码》	
D20401000128	XQAH	兴趣爱好	C	3000		是		
D20401000129	GZDW	工作单位	C	300		是		
D20401000130	ZW	职务	C	60		是		
D20401000131	GDLXDH	固定联系电话	C	100		是		
D20401000132	YDLXDH	移动联系电话	C	30		是		
D20401000133	QTLXDH	其他联系电话	C	3000		是		可填写多个，每个之间用英文逗号分开
D20401000134	DZYJ	电子邮件	C	100		是		
D20401000135	QTDZYJ	其他电子邮件	C	3000		是		可填写多个，每个之间用英文逗号分开
D20401000136	FXH	飞信号	C	30		是		
D20401000137	QQ	QQ号	C	30		是		
D20401000138	MSN	MSN	C	100		是		

D20401000139	TXDZ	通讯地址	C	300		是		
D20401000140	YZBM	邮政编码	C	8		是		
D20401000141	BZSM	备注说明	C	3000		是		

5.2.5.1.2 D204010002 T_XY_XYH(校友会信息)

编号	数据项名	中文名	类型	长度	主键	可否空	值空间	解释/举例
D20401000201	XYHBH	校友会编号	C	20	是			
D20401000202	XYHMC	校友会名称	C	60		是		
D20401000203	SSGJDM	所属国家代码	C	3		是	T_ZXBZ_GJDQ《世界各国和地区名称代码》	
D20401000204	SSSFDM	所属省份代码	C	6		是	T_ZXBZ_XZQH《中华人民共和国行政区划代码》	
D20401000205	SSCSDM	所属城市代码	C	6		是	T_ZXBZ_XZQH《中华人民共和国行政区划代码》	
D20401000206	CJRBH	创建人编号	C	20		是		
D20401000207	CJRQ	创建日期	C	8		是		格式: YYYYMMDD
D20401000208	HZBH	会长编号	C	20		是		T_XY.XYBH
D20401000209	BZSM	备注说明	C	3000		是		

5.2.5.1.3 D204010003 T_XY_XYHGY(校友会成员信息)

编号	数据项名	中文名	类型	长度	主键	可否空	值空间	解释/举例
D20401000301	XYHBH	校友会编号	C	20	是			关联: T_XY_XYH.XYHBH
D20401000302	XYBH	校友编号	C	20		是		关联: T_XY_XY.XYBH
D20401000303	DRZW	担任职务	C	60		是		
D20401000304	JB	届别	C	10		是		
D20401000305	RQKSRQ	任期开始日期	C	10		是	JCTB0102《通用日期时间标准》	格式: YYYYMMDD
D20401000306	RQJSRQ	任期结束日期	C	10		是	JCTB0102《通用日期时间标准》	格式: YYYYMMDD
D20401000307	BZSM	备注说明	C	3000		是		

6 H 活动类

6.1 H1 对象管理活动

6.1.1 H101 学生工作管理

6.1.1.1 H10101 招生

6.1.1.1.1 H101010001 T_BZKS_GK(本专科生招生基本信息)

学生参加高考基本信息，此信息只作为学生供初始信息，提供给教务、学工。

编号	数据项名	中文名	类型	长度	主键	可否空	值空间	解释/举例
H10101000101	KH	考号	C	20	是			
H10101000102	XH	学号	C	20		是		关联 T_BZKS.XH, 学生的学号需要返填。
H10101000103	GKNF	高考年份	C	4		是	JCTB0102《通用日期时间标准》	格式: YYYY, 录取对应高考年份
H10101000104	KSSF	考试省份	C	6		是	T_ZXBZ_XZQH《中华人民共和国行政区划代码》	
H10101000105	XM	姓名	C	60		是		考虑少数民族, 长度放长
H10101000106	ZYM	曾用名	C	60		是		多个曾用名, 用顿号隔开
H10101000107	YWM	英文名	C	60		是		英文名称, 可以不填
H10101000108	MZDM	民族代码	C	2		是	T_ZXBZ_MZ《中国各民族名称的	

编号	数据项名	中文名	类型	长度	主键	可否空	值空间	解释/举例
							罗马字母拼写法和代码》	
H10101000109	XBDM	性别代码	C	1		是	T_ZXBZ_XB《人的性别代码》	
H10101000110	XXDM	血型代码	C	1		是	T_ZXBZ_XX《血型代码》	
H10101000111	ZZMMDM	政治面貌代码	C	2		是	T_ZXBZ_ZZMM《政治面貌代码》	
H10101000112	CSRQ	出生日期	C	8		是	JCTB0102《通用日期时间标准》	身份证上的出生日期，格式：YYYYMMDD
H10101000113	CSDDM	出生地代码	C	6		是	T_ZXBZ_XZQH《中华人民共和国行政区划代码》	
H10101000114	JGDM	籍贯代码	C	6		是	T_ZXBZ_XZQH《中华人民共和国行政区划代码》	
H10101000115	SFZH	身份证号	C	20		是		如果是华侨、外国留学生，可填写护照号
H10101000116	JKZKDM	健康状况代码	C	2		是	T_ZXBZ_JKZK《健康状况代码》	
H10101000117	HYZKDM	婚姻状况代码	C	2		是	T_ZXBZ_HYZK《婚姻状况代码》	
H10101000118	GJDQDM	国家地区代码	C	3		是	T_ZXBZ_GJDQ《世界各国和地区名称代码》	
H10101000119	HKXZDM	户口性质代码	C	2		是	T_ZXBZ_HKXZ《户口性质代码》	指农业户口、城镇户口等
H10101000120	HKSZD	户口所在地	C	180		是		户口所在的派出所
H10101000121	BYZX	毕业中学	C	150		是		考生毕业的中学名称
H10101000122	LXDH	联系电话	C	30		是		学生或家庭联系电话
H10101000123	TXDZ	通信地址	C	150		是		考生的联系地址
H10101000124	YZBM	邮政编码	C	6		是		考生的联系地址对应的邮政编码
H10101000125	JG	籍贯	C	20		是		
H10101000126	SFZJLX	身份证件类型	C	1		是		

6.1.1.1.2 H101010002 T_BZKS_GKZF(本专科生高考总分)

编号	数据项名	中文名	类型	长度	主键	可否空	值空间	解释/举例
H10101000201	KH	高考考号	C	20	是			T_BZKS_GK.KH
H10101000202	RXZF	入学总分	N					如 610
H10101000203	GKZF	高考总分	N			是		如 600
H10101000204	FJF	附加分	N			是		如 10
H10101000205	FJFLM	附加分类码	C	1		是	T_ZXBZ_FJFLB《附加分类码》	指少数民族学生、国内外获奖学生或文体特长生等类别

6.1.1.1.3 H101010003 T_BZKS_GKMCJ(本专科生高考科目成绩)

编号	数据项名	中文名	类型	长度	主键	可否空	值空间	解释/举例
H10101000301	KH	高考考号	C	20	是			T_BZKS_GK.KH
H10101000302	KMDM	科目代码	C	2	是			参加高考考试科目的名称
H10101000303	KSFS	考试方式	C	30		是		主要考虑艺术、体育类的考生
H10101000304	GKCJ	高考成绩	N			是		数字型成绩
H10101000305	DJF	等级分	C	20		是		等级制成绩

6.1.1.1.4 H101010004 T_YJS_ZS(研究生招生基本信息)

编号	数据项名	中文名	类型	长度	主键	可否空	值空间	解释/举例
H10101000401	KH	考号	C	20	是			
H10101000402	XH	学号	C	20		是		关联 T_YJS.XH，学生的学号需要返填。
H10101000403	GKNF	高考年份	C	4		是	JCTB0102《通用日期时间标准》	格式：YYYY，录取对应高考年份
H10101000404	KSSFDM	考试省份代码	C	6		是	T_ZXBZ_XZQH《中华人民共和国行政区划代码》	

H10101000405	XM	姓名	C	60		是		考虑少数民族,长度放长
H10101000406	ZYM	曾用名	C	60		是		多个曾用名,用顿号隔开
H10101000407	YWM	英文名	C	60		是		英文名称,可以不填
H10101000408	MZDM	民族代码	C	2		是	T_ZXBZ_MZ《中国各民族名称的罗马字母拼写法和代码》	
H10101000409	XBDM	性别代码	C	1		是	T_ZXBZ_XB《人的性别代码》	
H10101000410	XXDM	血型代码	C	1		是	T_ZXBZ_XX《血型代码》	
H10101000411	ZZMMDM	政治面貌代码	C	2		是	T_ZXBZ_ZZMM《政治面貌代码》	
H10101000412	CSRQ	出生日期	C	8		是	JCTB0102《通用日期时间标准》	身份证上的出生日期,格式:YYYYMMDD
H10101000413	CSDDM	出生地代码	C	6		是	T_ZXBZ_XZQH《中华人民共和国行政区划代码》	
H10101000414	JGDM	籍贯代码	C	6		是	T_ZXBZ_XZQH《中华人民共和国行政区划代码》	
H10101000415	SFZH	身份证号	C	30		是		如果是华侨、外国留学生,可填写护照号
H10101000416	JKZKDM	健康状况代码	C	2		是	T_ZXBZ_JKZK《健康状况代码》	
H10101000417	HYZKDM	婚姻状况代码	C	1		是	T_ZXBZ_HYZK《婚姻状况代码》	
H10101000418	GJDQDM	国家地区代码	C	3		是	T_ZXBZ_GJDQ《世界各国和地区名称代码》	
H10101000419	HKXZDM	户口性质代码	C	2		是	T_ZXBZ_HKXZ《户口性质代码》	指农业户口、城镇户口等
H10101000420	HKSZD	户口所在地	C	150		是		户口所在的派出所
H10101000421	BYXX	毕业学校	C	150		是		考生毕业学校名称
H10101000422	LXDH	联系电话	C	60		是		学生或家庭联系电话
H10101000423	TXDZ	通信地址	C	150		是		考生的联系地址
H10101000424	YZBM	邮政编码	C	10		是		考生的联系地址对应的邮政编码
H10101000425	DZYX	电子邮箱	C	100		是		考生的电子邮件地址
H10101000426	SYDDM	生源地代码	C	6		是	T_ZXBZ_XZQH《中华人民共和国行政区划代码》	考生来源的地区
H10101000427	XXXHGZDW	现学习或工作单位	C	150		是		考生参考前的工作单位
H10101000428	RXFSDM	入学方式代码	C	2		是	T_ZXBZ_RXFS《研究生入学方式代码》	
H10101000429	KSLYDM	考生来源代码	C	3		是		学生来源代码
H10101000430	BKLBDM	报考类别代码	C	2		是	T_ZXBZ_PYFS《培养方式代码》	
H10101000431	WGYDM	外语代码	C	4		是		应试外语码,教育部定义
H10101000432	ZLLDM	政治理论代码	C	4		是		应试业务课一码,统考课由教育部定义,其他课程由招生单位定义
H10101000433	YWK1DM	业务课一代码	C	4		是		应试业务课一码,统考课由教育部定义,其他课程由招生单位定义
H10101000434	YWK2DM	业务课二代码	C	4		是		应试业务课一码,统考课由教育部定义,其他课程由招生单位定义
H10101000435	YWK3DM	业务课三代码	C	4		是		应试业务课一码,统考课由教育部定义,其他课程由招生单位定义
H10101000436	ZHXLZSH	最后学位证书号	C	20		是		
H10101000437	SFXYYJR	是否现役军人	C	1		是		

H10101000438	ZHXLDM	最后学历代码	C	2		是		
H10101000439	ZHXWDM	最后学位代码	C	3		是		
H10101000440	ZHBYXXYWMC	最后毕业学校英文名称	C	180		是		
H10101000441	ZHBYXXM	最后毕业学校代码	C	10		是		
H10101000442	ZHBYZY	最后毕业专业	C	180		是		本专科生专业代码，在专业代码表中找不到的专业名称
H10101000443	ZHBYZYDM	最后毕业专业代码	C	6		是		
H10101000444	ZZSQXWDM	在职申请学位代码	C	1		是		
H10101000445	ZHBYNY	最后毕业年月	C	6		是		
H10101000446	HKSZSSDM	户口所在省市代码	C	2		是		
H10101000447	DASZDW	档案所在单位	C	60		是		
H10101000448	BKXXM	报考学校码	C	10		是		
H10101000449	BKZYM	报考专业代码	C	6		是	学籍信息中的专业代码	
H10101000450	BKYXSH	报考院系所号	C	10		是		
H10101000451	BKYJFX	报考研究方向	C	40		是		
H10101000452	BKDSH	报考导师号	C	20		是		
H10101000453	SFZK	是否准考	C	1		是		
H10101000454	ZHXWZSH	最后学位证书号	C	20		是		

6.1.1.1.5 H101010005 T_YJS_RXKSCJ(研究生入学考试成绩)

编号	数据项名	中文名	类型	长度	主键	可否空	值空间	解释/举例
H10101000501	KH	考号	C	20	是			
H10101000502	XH	学号	C	20		是		关联 T_YJS.XH，学生的学号需要返填。
H10101000503	WGYCJ	外语成绩	N			是		外语成绩，单位：分
H10101000504	ZZLLCJ	政治理论成绩	N			是		政治理论成绩，单位：分
H10101000505	YWK1CJ	业务课一成绩	N			是		第一门业务课考试成绩，单位：分
H10101000506	YWK2CJ	业务课二成绩	N			是		第二门业务课考试成绩，单位：分
H10101000507	YWK3CJ	业务课三成绩	N			是		第三门业务课考试成绩，单位：分
H10101000508	JSKMDM	加试科目代码	C	2				
H10101000509	CSQZ	初试权重	N					
H10101000510	FSQZ	复试权重	N					
H10101000511	ZCJ	总成绩	N					单位：分
H10101000512	QKWBDM	缺考舞弊代码	C	1				T_ZXBZ_QKWB《缺考舞弊代码》
H10101000513	JSCJ	加试成绩：	C	20				分数类成绩或等级类成绩
H10101000514	FSCJ	复试成绩	C	20				分数类成绩或等级类成绩

6.1.1.2 H10102 入学

6.1.1.2.1 H1010201 家庭和通讯

6.1.1.2.1.1 H101020101 T_BZKS_TX(本专科生通讯信息)

编号	数据项名	中文名	类型	长度	主键	可否空	值空间	解释/举例
H10102010101	XH	学号	C	20	是			关联 T_BZKS_JBXX.XH
H10102010102	XZZ	现住址	C	180		是		学生最新的住址(学校公寓、家、租房)
H10102010103	SJ	手机	C	30		是		手机号码
H10102010104	YXLXDH	有效联系电话	C	30		是		可以联系到学生本人的电话

H10102010105	YXTXDZ	有效通信地址	C	300		是		学生的有效通信地址
H10102010106	YZBM	邮政编码	C	6		是		学生的有效通信地址的邮政编码
H10102010107	DZXX	电子信箱	C	40		是		学生本人经常使用的电子信箱
H10102010108	MSN	MSN	C	100		是		学生本人 MSN, 没有为空
H10102010109	QQH	QQ 号	C	40		是		学生本人 QQ 号, 没有为空
H10102010110	SSFJH	宿舍信息	C	300		是		如住校, 学生本人住校的房间编号;
H10102010111	JTZZ	家庭住址	C	300		是		学生的监护人地址
H10102010112	JTYZBM	家庭邮政编码	C	6		是		学生的监护人地址邮政编码
H10102010113	JTDH	家庭电话	C	30		是		学生家庭可以联系得电话号码(此信息保密)
H10102010114	JTLXR	家庭联系人	C	30		是		学生家庭可以联系的人(此信息保密)
H10102010115	JTDZXX	家庭电子信箱	C	60		是		可以联系的家庭成员使用电子信箱
H10102010116	JSTXH	即时通讯号	C	40		是		

6.1.1.2.1.2 H101020102 T_BZKS_JTCY(本专科生家庭成员信息)

此信息比较敏感, 除就业填表外, 不做业务系统间共享数据。

编号	数据项名	中文名	类型	长度	主键	可否空	值空间	解释/举例
H10102010201	XH	学号	C	20	是			关联 T_BZKS.XH
H10102010202	JTGXDM	家庭关系代码	C	2	是		T_ZXBZ_JTGX 《家庭关系代码》	T_ZXBZ_JTGX
H10102010203	XM	姓名	C	60	是			成员姓名
H10102010204	DW	单位	C	300		是		成员所在的单位
H10102010205	ZY	职业	C	60		是		从事的职业
H10102010206	ZYJSZWM	专业技术职务代码	C	3		是	T_ZXBZ_ZYJSZW 《专业技术职务代码》	T_ZXBZ_ZYJSZW 此信息如不能收集, 可不填
H10102010207	ZWJBDM	职务级别代码	C	2		是	T_ZXBZ_GBZWJB 《干部职务级别代码》	T_ZXBZ_GBZWJB 此信息如不能收集, 可不填
H10102010208	LXDH	联系电话	C	40		是		成员的联系电话
H10102010209	CYEDM	从业代码	C	2		是	T_ZXBZ_CYZK 从业状况(个人身份)代码	
H10102010210	DZXX	电子信箱	C	60		是		

6.1.1.2.1.3 H101020103 T_YJS_TX(研究生通讯信息)

编号	数据项名	中文名	类型	长度	主键	可否空	值空间	解释/举例
H10102010301	XH	学号	C	20	是			关联 T_YJS.XH
H10102010302	XZZ	现住址	C	180		是		学生最新的住址(学校公寓、家、租房)
H10102010303	SJ	手机	C	30		是		手机号码
H10102010304	YXLXDH	有效联系电话	C	30		是		可以联系到学生本人的电话
H10102010305	YXTXDZ	有效通信地址	C	120		是		学生的有效通信地址
H10102010306	YZBM	邮政编码	C	10		是		学生的有效通信地址的邮政编码
H10102010307	DZXX	电子信箱	C	60		是		学生本人经常使用的电子信箱
H10102010308	MSN	MSN	C	40		是		学生本人 MSN, 没有为空
H10102010309	QQH	QQ 号	C	40		是		学生本人 QQ 号, 没有为空
H10102010310	SSFJH	宿舍房间号	C	20		是		如住校, 学生本人住校的房间编号
H10102010311	JTZZ	家庭住址	C	150		是		学生的监护人地址
H10102010312	JTYZBM	家庭邮政编码	C	6		是		学生的监护人地址邮政编码
H10102010313	JTDH	家庭电话	C	30		是		学生家庭可以联系得电话号码(此信息保密)
H10102010314	JTLXR	家庭联系人	C	60		是		学生家庭可以联系的人(此信息保密)
H10102010315	JTDZXX	家庭电子信箱	C	60		是		可以联系的家庭成员使用电子信箱
H10102010316	JSTXH	即时通讯号	C	40		是		

6.1.1.2.1.4 H101020104 T_YJS_JTCY(研究生家庭成员信息)

编号	数据项名	中文名	类型	长度	主键	可否空	值空间	解释/举例
H10102010401	XH	学号	C	20	是			关联 T_BZKS.XH
H10102010402	JTGXDM	家庭关系代码	C	2	是		T_ZXBZ_JTGX《家庭关系代码》	T_ZXBZ_JTGX
H10102010403	XM	姓名	C	60	是			成员姓名
H10102010404	DW	单位	C	150		是		成员所在的单位
H10102010405	ZY	职业	C	60		是		从事的职业
H10102010406	ZYJSZWM	专业技术职务代码	C	3		是	T_ZXBZ_ZYJSZW《专业技术职务代码》	此信息如不能收集,可不填
H10102010407	ZWJBDM	职务级别代码	C	2		是	T_ZXBZ_GBZWJB《干部职务级别代码》	此信息如不能收集,可不填
H10102010408	LXDH	联系电话	C	30		是		成员的联系电话
H10102010409	CYEDM	从业代码	C	2		是	T_ZXBZ_CYZK 从业状况(个人身份)代码	
H10102010410	DZXX	电子信箱	C	60		是		

6.1.1.2.2 H1010202 背景和经历

6.1.1.2.2.1 H101020201 T_BZKS_GZJL(本专科生工作经历)

学生简历,考虑学生的参加工作后考取。

编号	数据项名	中文名	类型	长度	主键	可否空	值空间	解释/举例
H10102020101	XH	学号	C	20	是			关联 T_BZKS.XH
H10102020102	QSNY	起始年月	C	8	是		JCTB0102《通用日期时间标准》	工作开始日期,如不能具体到日,以年月+“01”代替。格式 YYYYMMDD
H10102020103	ZZNY	终止年月	C	8	是		JCTB0102《通用日期时间标准》	工作结束日期,如不能具体到日,以年月+“01”代替。格式 YYYYMMDD
H10102020104	GJHDQDM	国家或地区代码	C	3	是		T_ZXBZ_GJDQ《世界各国和地区名称代码》	T_ZXBZ_GJDQ
H10102020105	SZDWMC	所在单位名称	C	300	是		T_ZXBZ_DW《单位代码》	从事此项工作所在单位的名称
H10102020106	CSGZNR	从事工作内容	C	300	是			从事工作内容描述
H10102020107	DRZW	担任职务	C	300	是			担任主要职务
H10102020108	ZMR	证明人	C	60	是			证明人
H10102020109	BZ	备注	C	120	是			备注
H10102020110	CRZYJSZWM	曾任专业技术职务代码	C	3		是		
H10102020111	CRDZZW	曾任党政职务	C	40		是		

6.1.1.2.2.2 H101020202 T_BZKS_XXJL(本专科生学习经历)

编号	数据项名	中文名	类型	长度	主键	可否空	值空间	解释/举例
H10102020201	XH	学号	C	20	是			关联 T_BZKS.XH
H10102020202	KSRQ	开始日期	C	8	是		JCTB0102《通用日期时间标准》	学习开始日期,如不能具体到日,以年月+“01”代替。格式 YYYYMMDD
H10102020203	ZZRQ	终止日期	C	8	是		JCTB0102《通用日期时间标准》	学习结束日期,如不能具体到日,以年月+“01”代替。格式 YYYYMMDD
H10102020204	XX	学校	C	300	是			学校的名称
H10102020205	XXSM	学习说明	C	90				
H10102020206	HDXLDM	获得学历代码	C	3	是		T_ZXBZ_WHCD《文化	T_ZXBZ_WHCD 文化程度(学历)

							程度代码》	
H10102020207	SXZYMC	所学专业名称	C	15		是		
H10102020208	SHXWDM	所获学位代码	C	3		是		
H10102020209	XXZMR	学习证明人	C	36		是		
H10102020210	XXJLBZ	学习简历备注	C	500		是		

6.1.1.2.2.3 H101020203 T_BZKS_PX(本专科生培训信息)

编号	数据项名	中文名	类型	长度	主键	可否空	值空间	解释/举例
H10102020301	XH	学号	C	20	是			关联 T_BZKS.XH
H10102020302	KSRQ	开始日期	C		是		JCTB0102《通用日期时间标准》	格式: YYYYMMDD
H10102020303	JSRQ	结束日期	C				JCTB0102《通用日期时间标准》	格式: YYYYMMDD
H10102020304	JG	培训机构	C	300		是		培训或发证机构
H10102020305	KC	培训课程	C	300		是		培训的 课程名称
H10102020306	NR	培训内容	C	300				参加培训的具体内容或证书说明
H10102020307	ZSMC	证书名称	C	300		是		证书的名称

6.1.1.2.2.4 H101020204 T_BZKS_XWZS(本专科生校外证书信息)

编号	数据项名	中文名	类型	长度	主键	可否空	值空间	解释/举例
H10102020401	XH	学号	C	20	是			关联 T_BZKS.XH
H10102020402	ZSMC	证书名称	C	300	是	否		证书的名称
H10102020403	ZSBH	证书编号	C	60		是		如有证书编号, 就进行集成, 没有就不做
H10102020404	HDRQ	获得证书日期	C		是		JCTB0102《通用日期时间标准》	格式: YYYYMMDD
H10102020405	CJ	成绩	C	60		是		考虑成绩可能是分数、评价或等级

6.1.1.2.2.5 H101020205 T_YJS_GZJL(研究生工作经历)

编号	数据项名	中文名	类型	长度	主键	可否空	值空间	解释/举例
H10102020501	XH	学号	C	20	是			关联 T_YJS.XH
H10102020502	GZQSRQ	工作起始日期	C	8	是		JCTB0102《通用日期时间标准》	工作开始日期, 如不能具体到日, 以年月+“01”代替。格式 YYYYMMDD
H10102020503	GZZZRQ	工作终止日期	C	8		是	JCTB0102《通用日期时间标准》	工作结束日期, 如不能具体到日, 以年月+“01”代替。格式 YYYYMMDD
H10102020504	GJHDQDM	国家或地区代码	C	3		是	T_ZXBZ_GJDQ《世界各国和地区名称代码》	
H10102020505	SZDWMC	所在单位名称	C	150		是	T_ZXBZ_DW《单位代码》	从事此项工作所在单位的名称
H10102020506	CSGZNR	从事工作内容	C	240		是		从事工作内容描述
H10102020507	DRZW	担任职务	C	60		是		担任主要职务
H10102020508	ZMR	证明人	C	30		是		此项工作的证明人
H10102020509	BZ	备注	C	100		是		备注
H10102020510	CRZYJSZWDM	曾任专业技术职务代码	C	3		是		
H10102020511	CRDZZW	曾任党政职务	C	40		是		

6.1.1.2.2.6 H101020206 T_YJS_XXJL(研究生学习经历)

编号	数据项名	中文名	类型	长度	主键	可否空	值空间	解释/举例
H10102020601	XH	学号	C	20	是			关联 T_YJS.XH
H10102020602	QSRQ	起始日期	C	8	是		JCTB0102《通用日期时间标准》	学习开始日期, 如不能具

							标准》	体到日,以年月+“01”代替。格式 YYYYMMDD
H10102020603	ZZRQ	终止日期	C	8		是	JCTB0102《通用日期时间标准》	学习结束日期,如不能具体到日,以年月+“01”代替。格式 YYYYMMDD
H10102020604	GJHDQDM	国家或地区代码	C	3		是	T_ZXBZ_GJDQ《世界各国和地区名称代码》	
H10102020605	WHCDDM	文化程度代码	C	2		是	T_ZXBZ_WHCD《文化程度代码》	
H10102020606	XWDM	学位代码	C	3		是	T_ZXBZ_XW《学位代码》	
H10102020607	GDXXJKYJGDM	高等学校及科研机构代码	C	10		是		T_ZXBZ_GDXXJKYJG
H10102020608	XXMC	学校名称	C	180		是		学校的名称
H10102020609	ZYDM	专业代码	C	120		是	T_ZXBZ_YJSZY《授予博士、硕士学位和培养研究生的学科、专业代码》	如使用的是教育部专业,可使用此代码,否则为空
H10102020610	ZYMC	专业名称	C	90		是		考虑到专业可能不是标准的专业信息,故提供学生自己填写
H10102020611	ZMR	证明人	C	30		是		此项学习的证明人
H10102020612	BZ	备注	C	100		是		备注
H10102020613	SXZYMC	所学专业名称	C	15		是		
H10102020614	SHXWDM	所获学位代码	C	3		是		
H10102020615	XXZMR	学习证明人	C	36		是		
H10102020616	XXJLBZ	学习简历备注	C	500		是		

6.1.1.2.2.7 H101020207 T_YJS_PX(研究生培训信息)

编号	数据项名	中文名	类型	长度	主键	可否空	值空间	解释/举例
H10102020701	XH	学号	C	20	是			关联 T_YJS.XH
H10102020702	KSRQ	开始日期	C	8	是		JCTB0102《通用日期时间标准》	格式: YYYYMMDD
H10102020703	JSRQ	结束日期	C	8			JCTB0102《通用日期时间标准》	格式: YYYYMMDD
H10102020704	JG	培训机构	C	300		是		培训或发证机构
H10102020705	KC	培训课程	C	300		是		培训的课程名称
H10102020706	NR	培训内容	C	300				参加培训的具体内容或证书说明
H10102020707	ZSMC	证书名称	C	300		是		证书的名称

6.1.1.2.2.8 H101020208 T_YJS_XWZS(研究生校外证书信息)

编号	数据项名	中文名	类型	长度	主键	可否空	值空间	解释/举例
H10102020701	XH	学号	C	20	是			关联 T_YJS.XH
H10102020702	ZSMC	证书名称	C	300	是	否		证书的名称
H10102020703	ZSBH	证书编号	C	60		是		如有证书编号,就进行集成,没有就不做
H10102020704	HDRQ	获得证书日期	C	8	是		JCTB0102《通用日期时间标准》	格式: YYYYMMDD
H10102020705	CJ	成绩	C	60		是		考虑成绩可能是分数、评价或等级

6.1.1.3 H10103 思想政治教育

6.1.1.3.1 H101030001 T_XS_ZZMM(学生政治面貌)

参照 CELTS-33 V2.2 设计。

编号	数据项名	中文名	类型	长度	主键	可否	值空间	解释/举例
----	------	-----	----	----	----	----	-----	-------

编号	数据项名	中文名	类型	长度	主键	可否空	值空间	解释/举例
H10103000101	XH	学号	C	20	是			关联 T_BZKS.XH 或 T_YJS.XH
H10103000102	ZZMMDM	政治面貌代码	C	2	是		T_ZXBZ_ZZMM 《政治面貌代码》	
H10103000103	CJRQ	参加日期	C	8			JCTB0102《通用日期时间标准》	格式: YYYYMMDD
H10103000104	CJSZDW	参加所在单位	C	300	是			
H10103000105	JSR	介绍人	C	60	是			
H10103000106	ZZRQ	转正日期	C	8	是		JCTB0102《通用日期时间标准》	格式: YYYYMMDD
H10103000107	YCLBDM	异常类别代码	C	2	是		T_ZXBZ_YCLB 《政治面貌异常类别代码》	
H10103000108	YCY	异常原因	C	300	是			
H10103000109	YCRQ	异常日期	C	8			JCTB0102《通用日期时间标准》	格式: YYYYMMDD
H10103000110	ZRRQ	转入日期	C	8			JCTB0102《通用日期时间标准》	格式: YYYYMMDD
H10103000111	ZRQDW	转入前单位	C	300				
H10103000112	ZCRQ	转出日期	C	8			JCTB0102《通用日期时间标准》	格式: YYYYMMDD
H10103000113	ZCDW	转出单位	C	300				

6.1.1.3.2 H101030002 T_BZKS_XSGB(本专科生学生干部)

编号	数据项名	中文名	类型	长度	主键	可否空	值空间	解释/举例
H10103000201	XH	学号	C	20	是			关联 T_YJS 的 XH
H10103000202	SHGZBM	社会工作部门	C	150	是			社会工作部门,如学生会、团委
H10103000203	SHGZZW	社会工作职务	C	150	是			担任职务,如主席、书记
H10103000204	GZQSNY	工作起始年月	C	6	是		JCTB0102《通用日期时间标准》	格式 YYYYMM
H10103000205	GZZZNY	工作终止年月	C	6	是		JCTB0102《通用日期时间标准》	格式 YYYYMM
H10103000206	GZYJ	工作业绩	C	240	是			在职期间的工作业绩

6.1.1.3.3 H101030003 T_BZKS_SHSJHD(本专科生社会实践活动)

编号	数据项名	中文名	类型	长度	主键	可否空	值空间	解释/举例
H10103000301	XH	学号	C	20	是			关联 T_YJS.XH
H10103000302	SJQSRQ	实践起始日期	C	8	是		JCTB0102《通用日期时间标准》	格式 YYYYMMDD
H10103000303	SJDW	实践单位	C	300		是		实践所在的单位
H10103000304	SJDD	实践地点	C	300		是		省、市、开发区
H10103000305	SJXM	实践项目	C	300		是		实践的项目名称
H10103000306	SJZZRQ	实践终止日期	C	8		是	JCTB0102《通用日期时间标准》	格式 YYYYMMDD
H10103000307	SJCG	实践成果	C	300		是		本次实践获得的成果
H10103000308	SJCJ	实践成绩	C	90		是		如有成绩,实践的成绩
H10103000309	SJCJDM	实践成绩代码	C	1		是		学校自编
H10103000310	SJLBDM	实践类别代码	C	1		是	JY/T 1001 SHSJLX 社会实践类型代码	
H10103000311	SJDJDM	实践等级代码	C	1		是		
H10103000312	ZMR	证明人	C	60		是		
H10103000313	ZMRDH	证明人电话	C	30		是		

6.1.1.3.4 H101030004 T_BZKS_DEKTXF(本专科生第二课堂学分)

编号	数据项名	中文名	类型	长度	主键	可否空	值空间	解释/举例
H10103000401	XH	学号	C	20	是			关联 T_BZKS.XH
H10103000402	ZTBH	主题编号	C	20		是		
H10103000403	HDDL	活动大类	C	10		是		活动所属的方面(大类)
H10103000404	HDXL	活动小类	C	10		是		活动所属的科目(小类)

H10103000405	ZT	主题	C	100		是		
H10103000406	SHRQ	审核日期	C	8		是	JCTB0102《通用日期时间标准》	格式 YYYYMMDD
H10103000407	XF	学分	N			是		

6.1.1.3.5 H101030005 T_BZKS_JL(本专科生奖励信息)

指本专科生在校外获得的奖励信息。

编号	数据项名	中文名	类型	长度	主键	可否空	值空间	解释/举例
H10103000501	XH	学号	C	20	是			关联 T_BZKS.XH
H10103000502	JLMC	奖励名称	C	300	是			获奖名称
H10103000503	JLNY	奖励年月	C	8	是		JCTB0102《通用日期时间标准》	格式 YYYYMMDD, 获奖日期, 如不能具体到日, 以年月+“01”代替。
H10103000504	JLJBDM	奖励级别代码	C	2		是	T_ZXBZ_JLJB《奖励级别代码》	
H10103000505	HJLBDM	获奖类别代码	C	1		是	T_ZXBZ_XSHJLB《学生获奖类别代码》	如学科、科技、文艺等
H10103000506	JLYY	奖励原因	C	300		是		获奖的原因描述
H10103000507	JLJE	奖励金额	N			是		本人得到的奖励金额
H10103000508	JLWH	奖励文号	C	60		是		颁发的文号
H10103000509	BJDW	颁奖单位	C	300		是		颁奖单位(学校、院系、社会和个人)
H10103000510	HJZRS	获奖总人数	N			是		获奖的人数
H10103000511	BRPM	本人排名	N			是		本人在获奖中的排名
H10103000512	JLDJDM	奖励等级代码	C	1		是	JY/T 1001 JLDJ 奖励等级代码	
H10103000513	JLLXDM	奖励类型代码	C	1		是	JY/T 1001 HJLX 获奖类型代码	
H10103000514	JLFSDM	奖励方式代码	C	1		是	JY/T 1001 JLFS 奖励方式代码	

6.1.1.3.6 H101030006 T_BZKS_RYCH(本专科生荣誉称号)

编号	数据项名	中文名	类型	长度	主键	可否空	值空间	解释/举例
H10103000601	XH	学号	C	20	是			关联 T_BZKS.XH
H10103000602	RYCHMC	荣誉称号名称	C	300	是			获奖名称
H10103000603	SYRQ	授予日期	C	8	是		JCTB0102《通用日期时间标准》	格式 YYYYMMDD, 获奖日期, 如不能具体到日, 以年月+“01”代替。
H10103000604	XN	学年	C	9		是	JCTB0102《通用日期时间标准》	格式: YYYY-YYYY
H10103000605	XQ	学期	C	1		是	JCTB0102《通用日期时间标准》T_ZXBZ_XQ《学期代码》	
H10103000606	RYCHLB	荣誉称号类别	C	10		是		个人/集体
H10103000607	JLJE	奖励金额	N			是		本人得到的奖励金额
H10103000608	JLYY	奖励原因	C	3000		是		获奖的原因描述
H10103000609	RXYUH	荣誉序号	N			是		
H10103000610	XM	姓名	C	60		是		
H10103000611	YXXM	英文姓名	C	60		是		
H10103000612	XBDM	性别代码	C	1		是		
H10103000613	CSRQ	出生日期	C	8		是		格式: YYYYMMDD
H10103000614	GJDQDM	国籍/地区代码	C	6		是		
H10103000615	ZBDM	洲别代码	C	1		是		
H10103000616	ZWDM	职务代码	C	3		是		

H10103000617	XX	学衔	C	10		是		
H10103000618	GZDW	工作单位	C	60		是		
H10103000619	TJDW	推荐单位	C	60		是		
H10103000620	SYZCDM	授予职称代码	C	3		是		
H10103000621	SYQX	授予期限	C	17		是		格式: YYYYMMDD-YYYYMMDD
H10103000622	GWTXDZ	国外通信地址	C	180		是		
H10103000623	DH	电话	C	30		是		
H10103000624	CZDH	传真电话	C	30		是		
H10103000625	PZRYH	批准人员号	C	20		是		
H10103000626	DKZYDM	对口专业代码	C	5		是		
H10103000627	XNLXRYH	校内联系人员号	C	20		是		
H10103000628	PSBH	聘书编号	C	20		是		
H10103000629	HZLS	合作历史	C	20		是		
H10103000630	WLHZJH	未来合作计划	C	20		是		
H10103000631	RYBZ	荣誉备注	C	500		是		

6.1.1.3.7 H101030007 T_BZKS_XSCF(本专科生学生处分)

编号	数据项名	中文名	类型	长度	主键	可否空	值空间	解释/举例
H10103000701	XH	学号	C	20	是			关联 T_BZKS.XH
H10103000702	CFMCM	处分名称码	C	1		是	T_ZXBZ_CFMCM 《处分名称代码》	警告、记过等，如业务系统没有字典，可抽取说明描述
H10103000703	CFRQ	处分日期	C	8	是		JCTB0102 《通用日期时间标准》	格式: YYYYMMDD
H10103000704	WJRQ	违纪日期	C	8		是	JCTB0102 《通用日期时间标准》	格式: YYYYMMDD
H10103000705	WJLBDM	违纪类别代码	C	2		是	T_ZXBZ_WJLB 《违纪类别代码》	违纪的类型说明
H10103000706	CFYY	处分原因	C	3000		是		学生处分的依据
H10103000707	CFWH	处分文号	C	60		是		颁布处分的文号
H10103000708	CFDW	处分单位	C	60		是		处分颁布单位
H10103000709	CFCXRQ	处分撤消日期	C	8		是	JCTB0102 《通用日期时间标准》	格式: YYYYMMDD
H10103000710	CFCXY	处分撤消原因	C	3000		是		撤消处分的原因
H10103000711	CFCXWH	处分撤消文号	C	60		是		撤消处分的文号，如没有可空
H10103000712	CFJCRQ	处分解除日期	C	8		是	JCTB0102 《通用日期时间标准》	格式: YYYYMMDD
H10103000713	CFJCY	处分解除原因	C	3000		是		解除处分的原因
H10103000714	CFJCWH	处分解除文号	C	60		是		解除处分的文号，如没有可空
H10103000715	LXCKQ	留校察看期	N			是		留校察看处分的周期，单位为月
H10103000716	CDSJ	抽档时间	C	8		是	JCTB0102 《通用日期时间标准》	格式: YYYYMMDD
H10103000717	CDWH	抽档文号	C	30		是		处分抽档的文号
H10103000718	WJJK	违纪简况	C	100		是		
H10103000719	SSRQ	申诉日期	C	8		是		
H10103000720	SWHSYRQ	申委会审议日期	C	8		是		
H10103000721	SWHSYJL	申委会审议结论	C	40		是		

6.1.1.3.8 H101030008 T_YJS_JL(研究生奖励信息)

指研究生在校外获得的奖励信息。

编号	数据项名	中文名	类型	长度	主键	可否空	值空间	解释/举例
H10103000801	XH	学号	C	20	是			关联 T_YJS.XH
H10103000802	JLMC	奖励名称	C	60	是			获奖名称
H10103000803	JLNY	奖励年月	C	8	是		JCTB0102《通用日期时间标准》	格式 YYYYMMDD 获奖日期,如不能具体到日,以年月+“01”代替。
H10103000804	JLJBDM	奖励级别代码	C	2		是	T_ZXBZ_JLJB《奖励级别代码》	
H10103000805	HJLBDM	获奖类别代码	C	1		是	T_ZXBZ_XSHJLB《学生获奖类别代码》	如学科、科技、文艺等
H10103000806	JLYY	奖励原因	C	150		是		获奖的原因描述
H10103000807	JLJE	奖励金额	N			是		本人得到的奖励金额
H10103000808	JLWH	奖励文号	C	30		是		颁奖的文号
H10103000809	BJDW	颁奖单位	C	150		是		颁奖单位(学校、院系、社会和个人)
H10103000810	HJZRS	获奖总人数	N			是		获奖的人数
H10103000811	BRPM	本人排名	N			是		本人在获奖中的排名
H10103000812	JLDJDM	奖励等级代码	C	1		是	JY/T 1001 JLDJ 奖励等级代码	
H10103000813	JLLXDM	奖励类型代码	C	1		是	JY/T 1001 HJLX 获奖类型代码	
H10103000814	JLFSDM	奖励方式代码	C	1		是	JY/T 1001 JLFS 奖励方式代码	

6.1.1.3.9 H101030009 T_YJS_XSCF(研究生学生处分)

编号	数据项名	中文名	类型	长度	主键	可否空	值空间	解释/举例
H10103000901	XH	学号	C	20	是			关联 T_YJS.XH
H10103000902	CFRQ	处分日期	C	8	是		JCTB0102《通用日期时间标准》	格式: YYYYMMDD
H10103000903	CFMCDM	处分名称代码	C	2	是		T_ZXBZ_CFMCDM《处分名称代码》	警告、记过等,如业务系统没有字典,可抽取说明描述
H10103000904	WJLXDM	违纪类型代码	C	60		是	T_ZXBZ_WJLXDM《违纪类别代码》	
H10103000905	CFYY	处分原因	C	150		是		学生处分的依据
H10103000906	CFLX	处分类型	C	60		是		党团、校纪等
H10103000907	CFWH	处分文号	C	30		是		颁布处分的文号
H10103000908	CFCXRQ	处分撤消日期	C	8		是	JCTB0102《通用日期时间标准》	格式: YYYYMMDD
H10103000909	CFCXBZ	处分撤消标志	C	2		是		是/否
H10103000910	CFCXWH	处分撤消文号	C	30		是		撤消处分的文号
H10103000911	CFJCRQ	处分解除日期	C	8		是	JCTB0102《通用日期时间标准》	格式: YYYYMMDD
H10103000912	CFJCYR	处分解除原因	C	3000		是		解除处分的原因
H10103000913	CFJCWH	处分解除文号	C	60		是		解除处分的文号,如没有可空
H10103000914	LXCKQ	留校察看期	N			是		留校察看处分的周期,单位为月
H10103000915	WJJK	违纪简况	C	100		是		
H10103000916	SSRQ	申诉日期	C	8		是		
H10103000917	SWHSYRQ	申委会审议日期	C	8		是		
H10103000918	SWHSYJL	申委会审议结论	C	40		是		

6.1.1.3.10 H101030010 T_YJS_XSGB(研究生学生干部)

编号	数据项名	中文名	类型	长度	主键	可否空	值空间	解释/举例
----	------	-----	----	----	----	-----	-----	-------

H10103001001	XH	学号	C	20	是			关联 T_YJS 的 XH
H10103001002	SHGZBM	社会工作部门	C	150	是			社会工作部门, 如学生会、团委
H10103001003	SHGZZW	社会工作职务	C	150	是			担任职务, 如主席、书记
H10103001004	GZQSNY	工作起始年月	C	8	是		JCTB0102《通用日期时间标准》	格式: YYYYMMDD
H10103001005	GZZZNY	工作终止年月	C	8		是	JCTB0102《通用日期时间标准》	格式: YYYYMMDD
H10103001006	GZYJ	工作业绩	C	240		是		在职期间的工作业绩

6.1.1.3.11 H101030011 T_YJS_SHSJHD(研究生社会实践活动)

编号	数据项名	中文名	类型	长度	主键	可否空	值空间	解释/举例
H10103001101	XH	学号	C	20	是			关联 T_YJS.XH
H10103001102	SJQSRQ	实践起始日期	C	8	是		JCTB0102《通用日期时间标准》	格式: YYYYMMDD
H10103001103	SJDW	实践单位	C	150		是		实践所在的单位
H10103001104	SJDD	实践地点	C	150		是		省、市、开发区
H10103001105	SJXM	实践项目	C	150		是		实践的项目名称
H10103001106	SJZZRQ	实践终止日期	C	8		是	JCTB0102《通用日期时间标准》	格式: YYYYMMDD
H10103001107	SJCG	实践成果	C	240		是		本次实践获得的成果
H10103001108	SJCJ	实践成绩	C	90		是		如有成绩, 实践的成绩
H10103001109	SJCJDM	实践成绩代码	C	1		是		学校自编
H10103001110	SJLBDM	实践类别代码	C	1		是	JY/T 1001 SHSJLX 社会实践类型代码	
H10103001111	SJDJDM	实践等级代码	C	1		是		
H10103001112	ZMR	证明人	C	60		是		
H10103001113	ZMRDH	证明人电话	C	30		是		

6.1.1.4 H10104 资助管理

6.1.1.4.1 H101040001 T_BZKS_DK(本专科生贷款)

对学生贷款情况的记录, 不能作为衡量当前学生是否有贷款的标志。

编号	数据项名	中文名	类型	长度	主键	可否空	值空间	解释/举例
H10104000101	XH	学号	C	20	是			关联 T_BZKS.XH
H10104000102	SQXN	贷款申请年月	C	6		是	JCTB0102《通用日期时间标准》	格式: YYYYMM
H10104000103	JBYHHDW	经办银行或单位	C	120		是		贷款经办的银行或学校
H10104000104	ZJE	总金额	N			是		
H10104000105	XFZJE	学费总金额	N			是		
H10104000106	SHFZJE	生活费总金额	N			是		
H10104000107	ZSFZJE	住宿费总金额	N			是		
H10104000108	JKSSJ	借款开始时间	C	6		是	JCTB0102《通用日期时间标准》	格式: hh:mm:ss
H10104000109	JKJSSJ	借款结束时间	C	6		是	JCTB0102《通用日期时间标准》	格式: hh:mm:ss
H10104000110	SQLY	申请理由	C	4000		是		
H10104000111	DKRQ	贷款日期	C	8				签订合同的时间
H10104000112	DKLX	贷款类型	C	10				
H10104000113	DKHTH	贷款合同号	C	20				
H10104000114	DKXFJE	贷款学费金额	N					
H10104000115	DKSHFJE	贷款生活费金额	N					
H10104000116	DKNS	贷款年数	N					
H10104000117	NLL	年利率	N					如: 5.175 表示年利率 5.175%

H10104000118	GJTXQSR	国家贴息起始日	C	8				
H10104000119	ZFLXQSR	自付利息起始日	C	8				
H10104000120	SQHKR	首期还款日	C	8				
H10104000121	HKZZR	还款终止日	C	8				
H10104000122	HKFS	还款方式	C	10				
H10104000123	DBFS	担保方式	C	10				
H10104000124	SFYQ	是否延期	C	1				
H10104000125	YQNX	延期年限	N					
H10104000126	HDRQ	获贷日期	C	8				
H10104000127	DQYCHBJ	到期应偿还本金	N					
H10104000128	YCHBJ	已偿还本金	N					
H10104000129	DQYCHLX	到期应偿还利息	N					
H10104000130	YCHLX	已偿还利息	N					
H10104000131	CHQKTJRQ	偿还情况统计日期	C	8				
H10104000132	WYSJ	违约时间	C	6				
H10104000133	WYJE	违约金额	N					
H10104000134	WYBJ	违约本金	N					
H10104000135	WYLY	违约利息	N					
H10104000136	FX	罚息	N					
H10104000137	HKKSNY	还款开始年月	C	6		是	JCTB0102《通用日期时间标准》	格式: YYYYMM
H10104000138	HKJZNY	还款截止年月	C	6		是	JCTB0102《通用日期时间标准》	格式: YYYYMM

6.1.1.4.2 H101040002 T_BZKS_DKWY(本专科生贷款违约)

此表信息来自于银行。

编号	数据项名	中文名	类型	长度	主键	可否空	值空间	解释/举例
H10104000201	XH	学号	C	20	是			关联 T_BZKS.XH
H10104000202	DKQX	贷款期限	C	4		是		月
H10104000203	YQTS	逾期天数	C	10		是		天
H10104000204	DKHTJE	贷款合同金额	N			是		
H10104000205	DKYE	贷款余额	N			是		
H10104000206	WDQBJ	未到期本金	N			是		
H10104000207	TQBJ	拖欠本金	N			是		
H10104000208	TQLXFXJE	拖欠利息罚息金额	N			是		
H10104000209	DKFJ	贷款分级	C	4		是		对贷款人还款风险的分级

6.1.1.4.3 H101040003 T_BZKS_BYSHKQK(本专科生毕业时还款情况)

学生在毕业时,才记录此表。是对毕业学生或应该毕业学生在毕业时或应该毕业时针对还款进行清缴处理的结果。离校系统会用此信息。

编号	数据项名	中文名	类型	长度	主键	可否空	值空间	解释/举例
H10104000301	XH	学号	C	20	是			关联 T_BZKS.XH
H10104000302	HKQK	还款情况	C	300		是		签订还款协议、一次性结清
H10104000303	ZQQK	展期情况	C	300		是		
H10104000304	YJBYNF	预计毕业年份	C	4		是	JCTB0102《通用日期时间标准》	
H10104000305	SJBYNF	实际毕业年份	C	4		是	JCTB0102《通用日期时间标准》	

6.1.1.4.4 H101040004 T_BZKS_BZ(本专科生补助信息)

编号	数据项名	中文名	类型	长度	主键	可否空	值空间	解释/举例
H10104000401	XH	学号	C	20	是			关联 T_BZKS.XH

H10104000402	XN	学年	C	4	是		JCTB0102《通用日期时间标准》	格式：YYYY-YYYY，减免补助所在的学年
H10104000403	XQDM	学期代码	C	10		是	JCTB0102《通用日期时间标准》T_ZXBZ_XQ《学期代码》	减免补助所在的学期
H10104000404	JMBZLX	补助类型	C	300	是			补助生活费等
H10104000405	BZYY	补助原因	C	300		是		如政策性、企业资助等
H10104000406	JE	金额	N			是		减免补助金额
H10104000407	WPMC	补助物品名称	C	300		是		补助物品的名称
H10104000408	JMJE	减免金额	N			是		
H10104000409	BZJE	补助金额	N			是		
H10104000410	BZRQ	补助日期	C	8		是		YYYYMMDD
H10104000411	ZZDWGR	资助单位/个人	C	60		是		
H10104000412	ZJLYM	资金来源码	C	10		是		
H10104000413	JMRQ	减免日期	C	8		是		YYYYMMDD

6.1.1.4.5 H101040005 T_BZKS_JXJ(本专科生奖学金)

编号	数据项名	中文名	类型	长度	主键	可否空	值空间	解释/举例
H10104000501	XH	学号	C	20	是			关联 T_BZKS.XH
H10104000502	XN	学年	C	4	是		JCTB0102《通用日期时间标准》	格式：YYYY-YYYY，奖学金所在的学年
H10104000503	XQDM	学期代码	C	10	是		JCTB0102《通用日期时间标准》T_ZXBZ_XQ《学期代码》	奖学金所在的学期
H10104000504	JXJMC	奖学金名称	C	120	是			奖学金名称
H10104000505	JXJDJ	奖学金等级	C	20		是		如一等奖、二等奖等
H10104000506	JXJLXDM	奖学金类型代码	C	2		是	T_ZXBZ_JXJLX《奖学金类型》	
H10104000507	JXJE	奖学金金额	N			是		学生获得的奖学金金额
H10104000508	BJDW	颁奖单位	C	150		是		如学校、院系、社会企业
H10104000509	ZJLYDM	资助资金来源代码	C	1		是	T_ZXBZ_JLZZZJLY《奖励资助资金来源》	
H10104000510	HJNY	获奖年月	C	6				YYYYMM
H10104000511	FFRQ	发放日期	C	8				YYYYMMDD
H10104000512	ZZDWGR	资助单位/个人	C	60				资助奖学金的单位或人名
H10104000513	ZJLYM	资金来源码	C	10			JY/T 1001 JLZZZJLY 奖励资助资金来源代码	

6.1.1.4.6 H101040006 T_BZKS_BX(本专科生学生保险信息)

编号	数据项名	中文名	类型	长度	主键	可否空	值空间	解释/举例
H10104000601	XH	学号	C	20	是			关联 T_BZKS.XH
H10104000602	BXXZ	保险险种	C	200		是		
H10104000603	TBNX	投保年限	C	10		是		
H10104000604	NBF	年保费	N			是		
H10104000605	BXQJKSRQ	保险期间开始日期	C	8		是	JCTB0102《通用日期时间标准》	格式：YYYYMMDD
H10104000606	BXQJJSRQ	保险期间结束日期	C	8		是	JCTB0102《通用日期时间标准》	格式：YYYYMMDD
H10104000607	BXGS	保险公司	C	120		是		参加保险的保险公司
H10104000608	LPED	保险理赔额度	N			是		保险理赔额度
H10104000609	BXDH	保险单号	C	60		是		
H10104000610	YXKSQ	有效开始期	C	8		是		YYYYMMDD-YYYYMMDD
H10104000611	BXGSLXFS	保险公司联系方式	C	500		是		
H10104000612	BXBZ	保险备注	C	500		是		
H10104000613	YXJSQ	有效结束期	C	8		是		YYYYMMDD-YYYYMMDD

6.1.1.4.7 H101040007 T_BZKS_BXLP(本专科生学生保险理赔信息)

此表来自保险公司。

编号	数据项名	中文名	类型	长度	主键	可否空	值空间	解释/举例
H10104000701	XH	学号	C	20	是			关联 T_BZKS.XH
H10104000702	BXXZ	保险险种	C	10		是		
H10104000703	LPSJ	理赔时间	C	6	是		JCTB0102《通用日期时间标准》	格式: hh:mm:ss
H10104000704	LPLY	理赔理由	C	3000		是		申请理赔理由
H10104000705	SJFSJE	实际发生金额	N			是		
H10104000706	BXLPJE	保险理赔金额	N			是		保险理赔金额
H10104000707	LPRQ	理赔日期	C	8		是		YYYYMMDD

6.1.1.4.8 H101040008 T_BZKS_ZXJ(本专科生助学金)

参照 CELTS-33V2.2 设计。

编号	数据项名	中文名	类型	长度	主键	可否空	值空间	解释/举例
H10104000801	XH	学号	C	20	是			关联学号,
H10104000802	XN	学年	C	4	是		JCTB0102《通用日期时间标准》	格式: YYYY-YYYY 奖学金所在的学年
H10104000803	XQDM	学期代码	C	10	是		JCTB0102《通用日期时间标准》 T_ZXBZ_XQ《学期代码》	助学金所在的学期
H10104000804	ZXJMC	助学金名称	C	90	是			助学金名称
H10104000805	ZXJDJ	助学金等级	C	20		是		
H10104000806	ZXJLX	助学金类型	C	30		是		
H10104000807	ZXJE	助学金额	N			是		学生获得的助学金金额
H10104000808	ZZDW	资助单位	C	300		是		
H10104000809	SFNY	始发年月	C	6		是	JCTB0102《通用日期时间标准》	格式: YYYYMM
H10104000810	TFNY	停发年月	C	6		是	JCTB0102《通用日期时间标准》	格式: YYYYMM
H10104000811	TFYY	停发原因	C	3000		是		
H10104000812	ZZDWGR	资助单位/个人	C	60		是		资助奖学金的单位或人名
H10104000813	ZJLYM	资金来源码	C	10		是	JY/T 1001 JLZZZJLY 奖励资助 资金来源代码	
H10104000814	HZZNY	获资助年月	C	6		是		格式: YYYYMM

6.1.1.4.9 H101040009 T_BZKS_QGZX(本专科生勤工助学)

参照 CELTS-33V2.2 设计。

编号	数据项名	中文名	类型	长度	主键	可否空	值空间	解释/举例
H10104000901	XH	学号	C	20	是			关联 T_BZKS.XH
H10104000902	FFRQ	发放日期	C	8	是	是	JCTB0102《通用日期时间标准》	格式: YYYYMMDD
H10104000903	YRDW	用人单位	C	300		是		
H10104000904	QGZXGW	勤工助学岗位	C	60		是		
H10104000905	QGLBDM	勤工类别代码	C	1		是	T_ZXBZ_QGLB《勤工类别代码》	
H10104000906	YGZXS	月工作小时	N			是		
H10104000907	NLJXS	年累计小时	N			是		按学年累计
H10104000908	YLJJE	月累计金额	N			是		
H10104000909	NLJJE	年累计金额	N			是		按学年累计
H10104000910	QGZXJE	勤工助学金额	N			是		
H10104000911	ZXDWLB	助学单位类别	C	20		是		校内/校外/个人

H10104000912	GZXZ	工作性质	C	10		是		
H10104000913	YGXZ	用工性质	C	10		是		1: 固定; 2: 临时;
H10104000914	ZXDWLBM	助学单位类别码	C	1		是		
H10104000915	ZJLYM	资金来源码	C	30		是		

6.1.1.4.10 H101040010 T_BZKS_KNS(本专科生困难生)

编号	数据项名	中文名	类型	长度	主键	可否空	值空间	解释/举例
H10104001001	XH	学号	C	10	是			关联 T_BZKS.XH。
H10104001002	SQRQ	申请日期	C	8		是	JCTB0102《通用日期时间标准》	格式: YYYYMMDD, 贷款经办的银行或学校
H10104001003	KNLXDM	困难类型代码	C	1		是		
H10104001004	JTKNLXDM	家庭困难类型代码	C	1		是		
H10104001005	JTNSR	家庭年收入	N			是		
H10104001006	RJYSR	人均月收入	N			是		
H10104001007	JTZRK	家庭总人口	N			是		
H10104001008	JTKNQK	家庭困难情况	C	3000		是		
H10104001009	PDXN	评定学年	C			是	JCTB0102《通用日期时间标准》	格式: YYYY-YYYY
H10104001010	CLSFQ	材料是否全	C	1		是	T_ZXBZ_SFBZ《是否标志代码》	
H10104001011	BCSM	补充说明	C	3000		是		
H10104001012	SSYJ	宿舍意见	C	3000		是		
H10104001013	BJYJ	班级意见	C	3000		是		
H10104001014	RXQSZZQK	入学前受资助情况	C	3000		是		
H10104001015	SFYX	是否有效	C	1		是	T_ZXBZ_SFBZ《是否标志代码》	1 是, 0 否
H10104001016	BZ	备注	C	3000		是		
H10104001017	KNYYM	困难原因码	C	1		是	JY/T 1001 KNYY 困难原因代码	
H10104001018	KNCDM	困难程度码	C	2		是	JY/T 1001 KNCD 困难程度代码	
H10104001019	SFDB	是否低保	C	1		是	JY/T 1001 SFBZ 是否标志代码	
H10104001020	JXDDBX	就学地低保线	N			是		单位: 元/月
H10104001021	SYRK	赡养人口	N			是		
H10104001022	LDLRK	劳动力人口	N			是		
H10104001023	RXQHKLBM	入学前户口类别码	C	2		是		
H10104001024	JTLBM	家庭类别码	C	1		是		
H10104001025	JTZYSRLY	家庭主要收入来源	C	1		是	200	

6.1.1.4.11 H101040011 T_YJS_DK(研究生贷款)

编号	数据项名	中文名	类型	长度	主键	可否空	值空间	解释/举例
H10104001101	XH	学号	C	20	是			关联 T_BZKS.XH
H10104001102	SQXN	贷款申请年月	C	6		是	JCTB0102《通用日期时间标准》	格式: YYYYMM
H10104001103	JBYHHDW	经办银行或单位	C	120		是		贷款经办的银行或学校
H10104001104	ZJE	总金额	N			是		
H10104001105	XFZJE	学费总金额	N			是		
H10104001106	SHFZJE	生活费总金额	N			是		
H10104001107	ZSFZJE	住宿费总金额	N			是		
H10104001108	JKSSJ	借款开始时间	C	6		是	JCTB0102《通用日期时间标准》	格式: hh:mm:ss
H10104001109	JKJSSJ	借款结束时间	C	6		是	JCTB0102《通用日期时间标准》	格式: hh:mm:ss

H10104001110	SQLY	申请理由	C	300		是		
H10104001111	HKFS	还款方式	C	10		是		
H10104001112	HKKSNY	还款开始年月	C	6		是	JCTB0102《通用日期时间标准》	格式: YYYYMM
H10104001113	HKJZNY	还款截止年月	C	6		是	JCTB0102《通用日期时间标准》	格式: YYYYMM
H10104001114	DKRQ	贷款日期	C	8				签订合同的时间
H10104001115	DKLX	贷款类型	C	10				
H10104001116	DKHTH	贷款合同号	C	20				
H10104001117	DKXFJE	贷款学费金额	N					
H10104001118	DKSHFJE	贷款生活费金额	N					
H10104001119	DKNS	贷款年数	N					
H10104001120	NLL	年利率	N					如: 5.175 表示年利率 5.175%
H10104001121	GJTXQSR	国家贴息起始日	C	8				
H10104001122	ZFLXQSR	自付利息起始日	C	8				
H10104001123	SQHKR	首期还款日	C	8				
H10104001124	HKZZR	还款终止日	C	8				
H10104001125	HKFS	还款方式	C	10				
H10104001126	DBFS	担保方式	C	10				
H10104001127	SPYQ	是否延期	C	1				
H10104001128	YQNX	延期年限	N					
H10104001129	HDRQ	获贷日期	C	8				
H10104001130	DQYCHBJ	到期应偿还本金	N					
H10104001131	YCHBJ	已偿还本金	N					
H10104001132	DQYCHLX	到期应偿还利息	N					
H10104001133	YCHLX	已偿还利息	N					
H10104001134	CHQKTJRQ	偿还情况统计日期	C	8				
H10104001135	WYSJ	违约时间	C	6				
H10104001136	WYJE	违约金额	N					
H10104001137	WYBJ	违约本金	N					
H10104001138	WYLY	违约利息	N					
H10104001139	FX	罚息	N					

6.1.1.4.12 H101040012 T_YJS_JM(研究生减免信息)

编号	数据项名	中文名	类型	长度	主键	可否空	值空间	解释/举例
H10104001201	XH	学号	C	20	是			关联 T_YJS.XH
H10104001202	XN	学年	C	10	是		JCTB0102《通用日期时间标准》	格式: YYYY-YYYY, 减免补助所在的学年
H10104001203	XQDM	学期代码	C	10	是		JCTB0102《通用日期时间标准》T_ZXBZ_XQ《学期代码》	减免补助所在的学期
H10104001204	JMBZLX	减免类型	C	60	是			如西部助学学费减免、汶川地震学费减免等
H10104001205	JMYY	减免原因	C	4000		是		减免原因描述
H10104001206	JE	金额	N			是		减免补助金额
H10104001207	XFJMBL	学费减免比例	N			是		学费减免比例如 40%
H10104001208	JMRQ	减免日期	C	8		是	GB/T 7408	格式: YYYYMMDD, 如: 20060412 表示 2006 年 4 月 12 日
H10104001209	ZJLYM	资金来源码	C	10		是		
H10104001210	ZZDWGR	资助单位/个人	C	60		是		

6.1.1.4.13 H101040013 T_YJS_BZ(研究生补助信息)

编号	数据项名	中文名	类型	长度	主键	可否空	值空间	解释/举例
H10104001301	XH	学号	C	20	是			关联 T_YJS.XH
H10104001302	XN	学年	C	10	是		JCTB0102《通用日期时间标准》	格式: YYYY-YYYY, 减免补助所在的学年
H10104001303	XQDM	学期代码	C	10		是	JCTB0102《通用日期时间标准》T_ZXBZ_XQ《学期代码》	减免补助所在的学期
H10104001304	JMBZLX	补助类型	C	60	是			补助生活费等
H10104001305	BZYY	补助原因	C	200		是		如政策性、企业资助等
H10104001306	JE	金额	N			是		减免补助金额
H10104001307	WPMC	补助物品名称	C	300		是		补助物品的名称
H10104001308	ZJLYM	资金来源码	C	10		是		
H10104001309	BZJE	补助金额	N			是		
H10104001310	BZRQ	补助日期	C	8		是		
H10104001311	ZZDWGR	资助单位/个人	C	60		是		

6.1.1.4.14 H101040014 T_YJS_JXJ(研究生奖学金)

编号	数据项名	中文名	类型	长度	主键	可否空	值空间	解释/举例
H10104001401	XH	学号	C	20	是			关联 T_YJS.XH
H10104001402	XN	学年	C	10	是		JCTB0102《通用日期时间标准》	格式: YYYY-YYYY, 奖学金所在的学年
H10104001403	XQDM	学期代码	C	10	是		JCTB0102《通用日期时间标准》T_ZXBZ_XQ《学期代码》	奖学金所在的学期
H10104001404	JXJMC	奖学金名称	C	120	是			奖学金名称
H10104001405	JXJDJ	奖学金等级	C	20		是		如一等奖、二等奖等
H10104001406	JXJLX	奖学金类型	C	2		是	T_ZXBZ_JXJLX《奖学金类型代码》	如优秀 新生奖学金、科技创新类等
H10104001407	JXJE	奖学金金额	N			是		学生获得的奖学金金额
H10104001408	BJDW	颁奖单位	C	150		是		如学校、院系、社会企业
H10104001409	HJNY	获奖年月	C	6				YYYYMM
H10104001410	FFRQ	发放日期	C	8				YYYYMMDD
H10104001411	ZZDWGR	资助单位/个人	C	60				资助奖学金的单位或人名
H10104001412	ZJLYM	资金来源码	C	10			JY/T 1001 JLZZJLY 奖励资助资金来源代码	

6.1.1.4.15 H101040015 T_YJS_BX(研究生研究生保险信息)

编号	数据项名	中文名	类型	长度	主键	可否空	值空间	解释/举例
H10104001501	XH	学号	C	20	是			关联 T_YJS.XH
H10104001502	BXXZ	保险险种	C	10		是		
H10104001503	TBNX	投保年限	C	10		是		
H10104001504	NBF	年保费	C	10		是		
H10104001505	TBKSSJ	投保开始时间	C	8		是	JCTB0102《通用日期时间标准》	格式: YYYYMMDDThh:mm:ss
H10104001506	TBZZSJ	投保终止时间	C	8		是	JCTB0102《通用日期时间标准》	格式: YYYYMMDDThh:mm:ss
H10104001507	BXGS	保险公司	C	120		是		参加保险的保险公司
H10104001508	LPED	保险理赔额度	N	-1		是		保险理赔额度
H10104001509	BXDH	保险单号	C	60		是		
H10104001510	YXQ	有效期	C	17		是		YYYYMMDD-YYYYMMDD
H10104001511	BXGSLXFS	保险公司联系方式	C	500		是		

H10104001512	BXBZ	保险备注	C	500		是		
--------------	------	------	---	-----	--	---	--	--

6.1.1.4.16 H101040016 T_YJS_BXLP(研究生研究学生保险理赔信息)

编号	数据项名	中文名	类型	长度	主键	可否空	值空间	解释/举例
H10104001601	XH	学号	C	20	是			关联 T_YJS.XH
H10104001602	BXXZ	保险险种	C	10		是		
H10104001603	LPSJ	理赔时间	C	6	是		JCTB0102《通用日期时间标准》	格式: hh:mm:ss
H10104001604	LPLY	理赔理由	C	120		是		申请理赔理由
H10104001605	SJFSJE	实际发生金额	N	-1		是		
H10104001606	BXLPJE	保险理赔金额	N	-1		是		保险理赔金额
H10104001607	LPRQ	理赔日期	C	8		是		YYYYMMDD

6.1.1.4.17 H101040017 T_YJS_ZXJ(研究生助学金)

参照 CELTS-33V2.2 设计。

编号	数据项名	中文名	类型	长度	主键	可否空	值空间	解释/举例
H10104001701	XH	学号	C	20	是			关联学号。
H10104001702	XN	学年	C	4	是		JCTB0102《通用日期时间标准》	格式: YYYY-YYYY 奖学金所在的学年
H10104001703	XQDM	学期代码	C	10	是		JCTB0102《通用日期时间标准》 T_ZXBZ_XQ《学期代码》	助学金所在的学期
H10104001704	ZXJMC	助学金名称	C	90	是			助学金名称
H10104001705	ZXJDJ	助学金等级	C	20		是		
H10104001706	ZXJLX	助学金类型	C	30		是		
H10104001707	ZXJE	助学金额	N			是		学生获得的助学金金额
H10104001708	ZZDW	资助单位	C	300		是		
H10104001709	SFNY	始发年月	C	6		是	JCTB0102《通用日期时间标准》	格式: YYYYMM
H10104001710	TFNY	停发年月	C	6		是	JCTB0102《通用日期时间标准》	格式: YYYYMM
H10104001711	TFYY	停发原因	C	3000		是		
H10104001712	ZZDWGR	资助单位/个人	C	60		是		资助奖学金的单位或人名
H10104001713	ZJLYM	资金来源码	C	10		是	JY/T 1001 JLZZJLY 奖励资助资金来源代码	
H10104001714	HZZNY	获资助年月	C	6		是		格式: YYYYMM

6.1.1.4.18 H101040018 T_YJS_QGZX(研究生勤工助学)

参照 CELTS-33V2.2 设计。

编号	数据项名	中文名	类型	长度	主键	可否空	值空间	解释/举例
H10104001801	XH	学号	C	20	是			关联 T_YJS.XH
H10104001802	FFRQ	发放日期	C	8	是	是	JCTB0102《通用日期时间标准》	格式: YYYYMMDD
H10104001803	YRDW	用人单位	C	300				
H10104001804	QGZXGW	勤工助学岗位	C	60		是		
H10104001805	QGLBDM	勤工类别代码	C	1		是	T_ZXBZ_QGLB《勤工类别代码》	
H10104001806	YGZXS	月工作小时	N			是		
H10104001807	NLJXS	年累计小时	N			是		按学年累计
H10104001808	YLJJE	月累计金额	N			是		
H10104001809	NLJJE	年累计金额	N			是		按学年累计
H10104001810	QGZXJE	勤工助学金额	N			是		
H10104001811	ZXDWLB	助学单位类别	C	20		是		校内/校外/个人
H10104001812	GZXZ	工作性质	C	10		是		
H10104001813	YGXZ	用工性质	C	10		是		1: 固定; 2: 临时;
H10104001814	ZXDWLBM	助学单位类别码	C	1		是		

H10104001815	ZJLYM	资金来源码	C	30		是		
--------------	-------	-------	---	----	--	---	--	--

6.1.1.4.19 H101040019 T_YJS_KNS(研究生困难生)

编号	数据项名	中文名	类型	长度	主键	可否空	值空间	解释/举例
H10104001901	XH	学号	C	10	是			关联 T_YJS.XH。
H10104001902	SQRQ	申请日期	C	8		是	JCTB0102《通用日期时间标准》	格式: YYYYMMDD, 贷款经办的银行或学校
H10104001903	KNLXDM	困难类型代码	C	1		是		
H10104001904	JTKNLXDM	家庭困难类型代码	C	1		是		
H10104001905	JTNSR	家庭年收入	N			是		
H10104001906	RJYSR	人均月收入	N			是		
H10104001907	JTZRK	家庭总人口	N			是		
H10104001908	JTKNQK	家庭困难情况	C	3000		是		
H10104001909	PDXN	评定学年	C			是	JCTB0102《通用日期时间标准》	格式: YYYY-YYYY
H10104001910	CLSFAQ	材料是否全	C	1		是	T_ZXBZ_SFBZ《是否标志代码》	
H10104001911	BCSM	补充说明	C	3000		是		
H10104001912	SSYJ	宿舍意见	C	3000		是		
H10104001913	BJYJ	班级意见	C	3000		是		
H10104001914	RXQSZZQK	入学前受资助情况	C	3000		是		
H10104001915	SFYZ	是否有效	C	1		是	T_ZXBZ_SFBZ《是否标志代码》	1 是, 0 否
H10104001916	BZ	备注	C	3000		是		
H10104001917	KNYYM	困难原因码	C	1		是	JY/T 1001 KNY 困难原因代码	
H10104001918	KNCDM	困难程度码	C	2		是	JY/T 1001 KNCD 困难程度代码	
H10104001919	SFDB	是否低保	C	1		是	JY/T 1001 SFBZ 是否标志代码	
H10104001920	JXDDBX	就学地低保线	N			是		单位: 元/月
H10104001921	SYRK	赡养人口	N			是		
H10104001922	LDLRK	劳动力人口	N			是		
H10104001923	RXQHKLBM	入学前户口类别码	C	2		是		
H10104001924	JTLBM	家庭类别码	C	1		是		
H10104001925	JTZYSRLY	家庭主要收入来源	C	1		是	200	

6.1.1.5 H10105 生活**6.1.1.5.1 H101050001 T_BZKS_SSAP(本专科生宿舍安排情况)**

编号	数据项名	中文名	类型	长度	主键	可否空	值空间	解释/举例
H10105000101	XH	学号	C	20	是			关联 T_BZKS.XH
H10105000102	XQ	校区	C	20		是	T_ZXBZ_XXXQ《学校校区》	
H10105000103	SSQ	宿舍区	C	300		是		宿舍区中文名
H10105000104	SSL	宿舍楼	C	300		是		宿舍楼中文名
H10105000105	SSFJH	宿舍房间号	C	10		是		
H10105000106	CWH	床位号	C	2		是		
H10105000107	FPRQ	分配日期	C	8			JCTB0102《通用日期时间标准》	格式: YYYYMMDD
H10105000108	BZ	备注	C	100		是		
H10105000109	SSDH	宿舍电话	C	30		是		
H10105000110	RZRQ	入住日期	C	8		是		YYYYMMDD
H10105000111	QCRQ	迁出日期	C	8		是		格式: YYYYMMDD
H10105000112	XWZZ	校外住址	C	180		是		
H10105000113	ZCDH	住处电话	C	30		是		

6.1.1.5.2 H101050002 T_YJS_SSAP(研究生宿舍安排情况)

编号	数据项名	中文名	类型	长度	主键	可否空	值空间	解释/举例
----	------	-----	----	----	----	-----	-----	-------

H10105000201	XH	学号	C	20	是		T_YJS.XH
H10105000202	XQ	校区	C	20		是	T_ZXBZ_XXXQ《学校校区》
H10105000203	SSQ	宿舍区	C	300		是	宿舍区中文名
H10105000204	SSL	宿舍楼	C	300		是	宿舍楼中文名
H10105000205	SSFJH	宿舍房间号	C	10	是		
H10105000206	CWH	床位号	C	2		是	
H10105000207	FPRQ	分配日期	C	8			JCTB0102《通用日期时间标准》 格式: YYYYMMDD
H10105000208	BZ	备注	C	100		是	
H10105000209	SSDH	宿舍电话	C	30		是	
H10105000210	RZRQ	入住日期	C	8		是	YYYYMMDD
H10105000211	QCRQ	迁出日期	C	8		是	格式: YYYYMMDD
H10105000212	XWZZ	校外住址	C	180		是	
H10105000213	ZCDH	住处电话	C	30		是	

6.1.1.5.3 H101050003 T_XS_ST(学生社团协会)

编号	数据项名	中文名	类型	长度	主键	可否空	值空间	解释/举例
H10105000201	STMC	社团名称	C	300	是			
H10105000202	STLXDM	社团类型代码	C	1		是	T_ZXBZ_XSSTLX《学生社团类型代码》	
H10105000203	STJJ	社团简介	C	3000		是		
H10105000204	JLRQ	建立日期	C	8		是	JCTB0102《通用日期时间标准》	格式: YYYYMMDD
H10105000205	GKDWM	挂靠单位代码	C	10		是	T_ZXBZ_DW《单位代码》	校内单位代码
H10105000206	STFRBH	社团负责人编号	C	20		是		学号或职工号
H10105000207	ZDJSZGH	指导教师职工号	C	20		是		职工号
H10105000208	JSRQ	解散日期	C	8		是	JCTB0102《通用日期时间标准》	格式: YYYYMMDD

6.1.1.6 H10106 毕业

6.1.1.6.1 H101060001 T_YJS_JY(研究生结业信息)

编号	数据项名	中文名	类型	长度	主键	可否空	值空间	解释/举例
H10106000101	XH	学号	C	20	是			关联 T_YJS.XH
H10106000102	JSXYNY	结束学业年月	C	10		是	JCTB0102《通用日期时间标准》	格式: YYYYMM
H10106000103	LXSJ	离校时间	C	8		是	JCTB0102《通用日期时间标准》	格式: YYYYMMDD
H10106000104	JSXYFSDM	结束学业方式代码	C	1		是	T_ZXBZ_JSXYFS《结束学业方式代码》	
H10106000105	BYZH	毕业证号	C	60		是		学位证号
H10106000106	XWZH	学位证号	C	60		是		毕业证号
H10106000107	XWSYSJ	学位授予时间	C	8		是	JCTB0102《通用日期时间标准》	格式: YYYYMMDD
H10106000108	JSXYYSM	结束学业原因说明	C	120		是		如果是提前结业, 请说明原因。如出国等
H10106000109	XLLXDM	学历类型代码	C	20		是	T_ZXBZ_WHCD《文化程度代码》	
H10106000110	JYZSH	结业证书号	C	20		是		
H10106000111	FLFXM	分流方向码	C	1		是	JY/T 1001 FLFX 分流方向代码	
H10106000112	BHBYRQ	补行毕业日期	C	8		是	GB/T 7408	格式: YYYYMMDD, 如: 20060412 表示 2006年4月12日
H10106000113	BHBYYY	补行毕业原因	C	100		是		
H10106000114	FXXWZSH	辅修学位证书号	C	20		是		
H10106000115	FXZYZSH	辅修毕业证书号	C	20		是		
H10106000116	FXJYZSH	辅修结业证书	C	20		是		

		号						
--	--	---	--	--	--	--	--	--

6.1.1.6.2 H101060002 T_BZKS_JY (本专科生结业信息)

编号	数据项名	中文名	类型	长度	主键	可否空	值空间	解释/举例
H10106000201	XH	学号	C	20	是			关联 T_YJS.XH
H10106000202	JSXYNY	结束学业年月	C	10		是	JCTB0102《通用日期时间标准》	格式: YYYYMM
H10106000203	LXSJ	离校时间	C	8		是	JCTB0102《通用日期时间标准》	格式: YYYYMMDD
H10106000204	JSXYFSDM	结束学业方式代码	C	1		是	T_ZXBZ_JSXYFS《结束学业方式代码》	
H10106000205	BYZH	毕业证号	C	60		是		学位证号
H10106000206	XWZH	学位证号	C	60		是		毕业证号
H10106000207	XWSYSJ	学位授予时间	C	8		是	JCTB0102《通用日期时间标准》	格式: YYYYMMDD
H10106000208	JSXYYYSM	结束学业原因说明	C	120		是		如果是提前结业,请说明原因。如出国等
H10106000209	XLLXDM	学历类型代码	C	20		是	T_ZXBZ_WHCD《文化程度代码》	
H10106000210	JYZSH	结业证书号	C	20		是		
H10106000211	FLFXM	分流方向码	C	1		是	JY/T 1001 FLFX 分流方向代码	
H10106000212	BHBYRQ	补行毕业日期	C	8		是	GB/T 7408	格式: YYYYMMDD, 如: 20060412 表示 2006年4月12日
H10106000213	BHBYYY	补行毕业原因	C	100		是		
H10106000214	FXXWZSH	辅修学位证书号	C	20		是		
H10106000215	FXZYZSH	辅修毕业证书号	C	20		是		
H10106000216	FXJYZSH	辅修结业证书号	C	20		是		

6.1.1.7 H10107 就业

6.1.1.7.1 H101070001 T_BZKS_BYQX(本专科生学生毕业去向)

编号	数据项名	中文名	类型	长度	主键	可否空	值空间	解释/举例
H10107000101	XH	学号	C	20	是			关联 T_BZKS.XH
H10107000102	JSXYNY	结束学业年月	C	10		是	JCTB0102《通用日期时间标准》	格式: YYYYMM
H10107000103	JYLSFSDM	就业落实方式代码	C	1		是	T_ZXBZ_JYLSFS《就业落实方式代码》	T_ZXBZ_JYFS 如应聘、挂职、定向、委培等
H10107000104	BYQXDM	毕业去向代码	C	2		是	T_ZXBZ_YBYQX《毕业去向代码》	T_ZXBZ_BYQX, 如毕业、待业, 出国等
H10107000105	JSDW	接收单位	C	150		是		学生毕业后的工作/学习深造/回原籍的单位
H10107000106	DWDZ	接受单位地址	C	300		是		
H10107000107	DWYB	接受单位邮编	C	6		是		
H10107000108	DWLXDH	接受单位联系电话	C	300		是		多个之间用逗号隔开
H10107000109	DWLXR	接受单位联系人	C	20		是		多个之间用逗号隔开
H10107000110	DWSZDQHM	单位所在地区划码	C	6		是	T_ZXBZ_XZQH《中华人民共和国行政区划代码》	接收单位所在地行政区划代码
H10107000111	DWZGBMMC	主管部门	C	100		是		接收单位主管部门名称
H10107000112	DWXZDM	单位性质代码	C	2		是	T_ZXBZ_DWXZ《单位性质》	如机关、部队、三资等
H10107000113	DWJXXZDM	单位经济性质代码	C	3		是	T_ZXBZ_JJLXFL《经济类型分类与代码》	如内资、合资、外资等
H10107000114	DWTGDY	单位提供待遇	C	100		是		单位可以提供的待遇范围
H10107000115	DAJSDZ	档案接收地址	C	100		是		档案是到单位还是到省市、人才市场
H10107000116	YWZZDA	有无纸质档案	C	60		是		如果没有档案需要注明

H10107000117	DAQXDDM	档案去向地代码	C	150		是	T_ZXBZ_XZQH《中华人民共和国行政区划代码》	T_ZXBZ_XZQH 档案去向地行政区划代码
H10107000118	JYZSH	结业证书号	C	20		是		
H10107000119	FLFXM	分流方向码	C	1		是	JY/T 1001 FLFX 分流方向代码	
H10107000120	DWHYM	单位行业码	C	4		是	GB/T 4754	
H10107000121	BDZH	报到证号	C	11		是		
H10107000122	YRDWYRXSM	用人单位用人形式码	C	2		是	GB/T 16502	
H10107000123	PQF	派遣费	N			是		
H10107000124	GZGWXZM	工作岗位性质码	C	1		是		

6.1.1.7.2 H101070002 T_YJS_BYQX(研究生学生毕业去向)

编号	数据项名	中文名	类型	长度	主键	可否空	值空间	解释/举例
H10107000201	XH	学号	C	20	是			关联 T_YJS.XH
H10107000202	JSXYNY	结束学业年月	C	10		是	JCTB0102《通用日期时间标准》	格式: YYYYMM
H10107000203	JYLSFSDM	就业落实方式代码	C	60		是	T_ZXBZ_JYLSFS《就业落实方式代码》	如应聘、挂职、定向、委培等
H10107000204	BYQXDM	毕业去向代码	C	60		是	T_ZXBZ_YBYQX《毕业去向代码》	如毕业、待业, 出国等
H10107000205	JSDW	接收单位	C	150		是		学生毕业后的工作/学习深造/回原籍的单位
H10107000206	DWDZ	接受单位地址	C	300		是		
H10107000207	DWYB	接受单位邮编	C	6		是		
H10107000208	DWLXDH	接受单位联系电话	C	300		是		多个之间用逗号隔开
H10107000209	DWLXR	接受单位联系人	C	20		是		多个之间用逗号隔开
H10107000210	DWSZD	接收单位所在地	C	150		是	T_ZXBZ_XZQH《中华人民共和国行政区划代码》	接收单位所在地行政区划代码
H10107000211	DWZGBMMC	单位主管部门名称	C	150		是		接收单位主管部门名称
H10107000212	DWXZDM	单位性质代码	C	60		是	T_ZXBZ_DWXZ《单位性质》	如机关、部队、三资等
H10107000213	DWJXZDM	单位经济性质代码	C	60		是	T_ZXBZ_JJLXFL《经济类型分类与代码》	如内资、合资、外资等
H10107000214	DWTGDY	单位提供待遇	C	240		是		单位可以提供的待遇范围
H10107000215	DAJSDW	档案接受单位	C	6		是		档案是到单位还是到省市、人才市场
H10107000216	DAQXDDM	档案去向地代码	C	150		是	T_ZXBZ_XZQH《中华人民共和国行政区划代码》	档案去向地行政区划代码
H10107000217	YWZZDA	有无纸质档案	C	30		是		如果没有档案需要注明
H10107000218	JYZSH	结业证书号	C	20		是		
H10107000219	FLFXM	分流方向码	C	1		是	JY/T 1001 FLFX 分流方向代码	
H10107000220	DWHYM	单位行业码	C	4		是	GB/T 4754	
H10107000221	BDZH	报到证号	C	11		是		
H10107000222	YRDWYRXSM	用人单位用人形式码	C	2		是	GB/T 16502	
H10107000223	PQF	派遣费	N			是		
H10107000224	GZGWXZM	工作岗位性质码	C	1		是		
H10107000225	DWSZDQHM	单位所在地区划码	C	6				

6.1.2 H102 学生培养管理

6.1.2.1 H10201 专业信息

6.1.2.1.1.1 H102010001 T_BZKS_ZY(本专科生专业基本情况)

编号	数据项名	中文名	类型	长度	主键	可否空	值空间	解释/举例
H10201000101	ZYDM	专业代码	C	6	是		T_ZXBZ_BZKZY《高等学校本、专科专业代码》	研究生专业号与研究生专业码相同,本专科专业号填本专科专业码或学校自编
H10201000102	ZYMC	专业名称	C	60		是		
H10201000103	ZYJC	专业简称	C	20		是		
H10201000104	ZYYWMC	专业英文名称	C	50		是		
H10201000105	JLNY	建立年月	C	8		是	JCTB0102《通用日期时间标准》	格式:YYYYMMDD
H10201000106	XZ	学制	N			是		此专业的学制
H10201000107	SZYXDM	所在院系代码	C	20		是	T_ZXBZ_DW《单位代码》	一个专业对应一个院系,行政管理
H10201000108	JBZYDM	教标专业代码	C	20		是		用于映射教标和校标专业代码

6.1.2.1.1.2 H102010002 T_BZKS_ZYFX(本专科生专业方向)

编号	数据项名	中文名	类型	长度	主键	可否空	值空间	解释/举例
H10201000201	ZYFXDM	专业方向代码	C	10	是			专业的方向代码
H10201000202	ZYDM	专业代码	C	6	是		T_ZXBZ_BZKZY《高等学校本、专科专业代码》	
H10201000203	ZYFXMC	专业方向名称	C	90		是		此专业的方向名称
H10201000204	JLNY	建立年月	C	8		是	JCTB0102《通用日期时间标准》	格式:YYYYMMDD

6.1.2.1.1.3 H102010003 T_YJS_ZY(研究生专业基本情况)

编号	数据项名	中文名	类型	长度	主键	可否空	值空间	解释/举例
H10201000301	ZYDM	专业代码	C	6	是		T_ZXBZ_XWSYHRCPYXKML(学位授予和人才培养学科目录)以及T_ZXBZ_ZYXWSYHRCPYML(专业学位授予和人才培养目录)	研究生专业号与研究生专业码相同,本专科专业号填本专科专业码或学校自编
H10201000302	ZYMC	专业名称	C	60		是		
H10201000303	ZYJC	专业简称	C	20		是		
H10201000304	ZYYWMC	专业英文名称	C	50		是		
H10201000305	JLNY	建立年月	C	8		是	JCTB0102《通用日期时间标准》	格式:YYYYMMDD
H10201000306	XZ	学制	N			是		此专业的学制

6.1.2.1.1.4 H102010004 T_YJS_ZYHYX(研究生专业和院系关系)

编号	数据项名	中文名	类型	长度	主键	可否空	值空间	解释/举例
H10201000401	ZYDM	专业代码	C	6			T_ZXBZ_XWSYHRCPYXKML(学位授予和人才培养学科目录)以及T_ZXBZ_ZYXWSYHRCPYML(专业学位授予和人才培养目录)	研究生专业号与研究生专业码相同,本专科专业号填本专科专业码或学校自编
H10201000402	YXDM	所在院系代码	C	10			T_ZXBZ_DW《单位代码》	一个专业对应一个院系,行政管理
H10201000403	XSLB	学生类别	C	2			T_ZXBZ_XSLB《学生类别代码》	

6.1.2.1.1.5 H102010005 T_YJS_ZYFX(研究生专业方向)

编号	数据项名	中文名	类型	长度	主键	可否空	值空间	解释/举例
----	------	-----	----	----	----	-----	-----	-------

H10201000501	ZYFXDM	专业方向代码	C	10	是			专业的方向代码
H10201000502	ZYDM	专业代码	C	6	是		T_ZXBZ_XWSYHRCPYXKML(学位授予和人才培养学科目录)以及T_ZXBZ_ZYXWSYHRCPYML(专业学位授予和人才培养目录)	
H10201000503	ZYFXMC	专业方向名称	C	90		是		此专业的方向名称
H10201000504	JLNY	建立年月	C	8		是	JCTB0102《通用日期时间标准》	格式:YYYYMMDD
H10201000505	SFYX	是否有效	C	5		是		专业方向是否有效

6.1.2.2 H10202 教学过程管理

◆ 本科生教学

6.1.2.2.1 H102020001 T_BZKS_FXZY (本专科生学生辅修专业信息)

编号	数据项名	中文名	类型	长度	主键	可否空	值空间	解释/举例
H10202000101	XH	学号	C	20	是			学号
H10202000102	ZYDM	专业代码号	C	6				辅修专业号
H10202000103	DEXWZKDM	第二学位状况代码	C	1			T_ZXBZ_SFBZ《是否标志代码》	指该辅修专业是否有第二学位,1有,0无

6.1.2.2.2 H102020002 T_BZKS_KC (本专科生课程基本信息)

编号	数据项名	中文名	类型	长度	主键	可否空	值空间	解释/举例
H10202000201	KCDM	课程代码	C	10	是			每种课程有一个唯一课程代码
H10202000202	KCMC	课程名称	C	90		是		课程名称
H10202000203	XF	学分	N			是		本课程的学分
H10202000204	XS	学时	N			是		本课程的学时
H10202000205	KCYWMC	课程英文名称	C	180		是		课程英文名称
H10202000206	WSJXZK	网上教学状况	C	1		是	T_ZXBZ_SFBZ《是否标志代码》	1 网上教学 0 非网上教学
H10202000207	KCJJ	课程简介	C	240		是		课程简要介绍
H10202000208	XXK	先修课	C	240		是		上此课程必备的条件,即必须上过的课程
H10202000209	JLKCXYDM	建立课程院系代码	C	10		是	T_ZXBZ_DW《单位代码》	建立课程的学院代码
H10202000210	JLSJ	建立时间	C	8		是	JCTB0102《通用日期时间标准》	格式:YYYYMMDD
H10202000211	ZHXS	周学时	N			是		
H10202000212	LLXS	理论学时	N			是		
H10202000213	SYXS	实验学时	N			是		
H10202000214	JC	教材	C	500		是		
H10202000215	CKSM	参考书目	C	500		是		
H10202000216	KCFZRGH	课程负责人号	C	20		是		
H10202000217	KCKSDWH	课程开设单位号	C	10		是		
H10202000218	SJXS	实践学时	N			是		

6.1.2.2.3 H102020003 T_BZKS_ZYXFYQ(本专科生专业学分要求)

编号	数据项名	中文名	类型	长度	主键	可否空	值空间	解释/举例
H10202000301	ZYDM	专业代码	C	6	是		T_ZXBZ_BZKZY《高等学校本、专	

							科专业代码》	
H10202000302	RXNF	入学年份	C	4	是		JCTB0102 通用日期时间标准》	格式: YYYY
H10202000303	XZ	学制	N		是			此专业的学制
H10202000304	ZXF	总学分	N		是			此专业的总学分
H10202000305	BXXF	专业必修学分	N		是			此专业的必修学分
H10202000306	XXXF	专业选修学分	N		是			此专业的选修学分
H10202000307	GGXXXF	公共选修学分	N					

6.1.2.2.1.4 H102020004 T_BZKS_ZC(本专科生注册信息)

编号	数据项名	中文名	类型	长度	主键	可否空	值空间	解释/举例
H10202000401	XH	学号	C	20	是			关联 T_BZKS.XH
H10202000402	XN	学年	C	10	是		JCTB0102 通用日期时间标准》	格式: YYYY-YYYY 注册所在的学年
H10202000403	XQDM	学期代码	C	1	是			T_ZXBZ_XXXQ, 注册所在的学期
H10202000404	ZCZK	注册状况	C	30		是	T_ZXBZ_SFBZ《是否标志代码》	已/未
H10202000405	WASZCY	未按时注册原因	C	100		是		学生未按时注册原因
H10202000406	BZCRQ	补注册日期	C	8		是	JCTB0102《通用日期时间标准》	格式: YYYYMMDD
H10202000407	ZCRQ	注册日期	C	8				
H10202000408	BDRQ	报到日期	C	8				
H10202000409	WZCY	未注册原因	C	500				
H10202000410	WZCBDQX	未注册/报去向	C	500				
H10202000411	SFQJ	是否请假	C	20				

6.1.2.2.1.5 H102020005 T_BZKS_XWLW(本专科生学位论文)

编号	数据项名	中文名	类型	长度	主键	可否空	值空间	解释/举例
H10202000501	XH	学号	C	20	是			关联 T_BZKS.XH
H10202000502	LWTM	论文题目	C	90	是			发表论文的题目
H10202000503	LWYWTM	论文英文题目	C	200		是		如有论文英文题目, 可以进行集成
H10202000504	LWZTC	论文主题词	C	150		是		论文的主题词
H10202000505	LWYWZTC	论文英文主题词	C	180		是		论文的英文主题词
H10202000506	LWFBRQ	论文发表日期	C	8		是	JCTB0102《通用日期时间标准》	格式 YYYYMMDD
H10202000507	LWZS	论文字数	N			是		论文字数
H10202000508	LWMJDM	论文密级代码	C	1		是	T_ZXBZ_WXBMDJ《文献保密等级代码与标识》	
H10202000509	LWLXDM	论文类型代码	C	60		是	T_ZXBZ_LWLX《论文类型代码》	如基础研究、开发研究、应用研究等
H10202000510	LWXTLXDM	论文选题类型	C	60		是		如理论性问题研究类; 应用性问题研究类; 实践性问题研究类; 指定性问题研究类等。可视情况进行处理。
H10202000511	LWXTLYDM	论文选题来源	C	2		是	T_ZXBZ_XMLY《项目来源代码》	
H10202000512	LWHJQK	论文获奖情况	C	200		是		论文发表后的获奖情况
H10202000513	ZWZY	中文摘要	C	500		是		
H10202000514	YWZY	英文摘要	C	500		是		
H10202000515	LWQSRQ	论文起始日期	C	8		是		
H10202000516	LWZZRQ	论文终止日期	C	8		是		
H10202000517	LWHJJBDM	论文获奖级别	C	2		是	T_BZHB_JLJB	

代码							
H10202000518	JLDJDM	奖励等级代码	C	1		是	T_ZXBZ_JLDJ(奖励等级)
H10202000519	LWZTFLH	论文中图分类号	C	10		是	按《中国图书馆分类法》进行分类的编号
H10202000520	LWXTLYM	论文选题来源代码	C	2		是	JY/T 1001 XMLY 项目来源代码

6.1.2.2.1.6 H102020006 T_BZKS_PYJH(本专科生培养计划/培养方案)

参考 CELTS-33 设计。培养计划针对专业，是某学年某专业的总体培养计划，也叫培养方案。是宏观的培养计划，教学计划一般会参照这个宏观的培养计划来制定，但也仅仅是参照，不是严格以此为制定依据。

编号	数据项名	中文名	类型	长度	主键	可否空	值空间	解释/举例
H10202000601	JHBH	计划编号	C	20	是			培养方案唯一标识,学校自编。如果没有此编号,可用专业代码和学年作为联合主键。
H10202000602	ZDND	制定年度	C	4		是	JCTB0102 通用日期时间标准	格式: YYYY
H10202000603	ZYDM	专业代码	C	6		是	T_ZXBZ_BZKZY《高等学校本、专科专业代码》	T_ZXBZ_BKSZY
H10202000604	YXDM	院系代码	C	10		是	T_ZXBZ_DW《单位代码》	
H10202000605	XN	学年	C	9		是	JCTB0102 通用日期时间标准》	格式: YYYY-YYYY
H10202000606	ZXF	总学分	N			是		总学分
H10202000607	ZXS	总学时	N			是		
H10202000608	BXXF	必修学分	N			是		
H10202000609	BXXS	必修学时	N			是		
H10202000610	XXXF	限选学分	N			是		
H10202000611	XXXS	限选学时	N			是		
H10202000612	RXXF	任选学分	N			是		
H10202000613	RXXS	任选学时	N			是		
H10202000614	JSXS	讲授学时	N			是		
H10202000615	SYXS	实验学时	N			是		
H10202000616	XTXS	习题学时	N			是		
H10202000617	SJXS	实践学时	N			是		
H10202000618	BYSJXS	毕业设计学时	N			是		
H10202000619	KSZXY	开始执行年月	C	7		是	JCTB0102《通用日期时间标准》	格式: YYYYMM
H10202000620	PYMB	培养目标	C	3000		是		
H10202000621	YQDZS	应取得证书	C	500				

6.1.2.2.1.7 H102020007 T_BZKS_JXJH(本专科生教学计划/教学任务)

参考 CELTS-33 和教务系统而设计。教学计划针对课程，是某学年某学期某专业的所有课程的列表，其中描述了每一门课程的学时、学分、考试要求，有的学校也叫教学任务。这将作为排课时的参照，

编号	数据项名	中文名	类型	长度	主键	可否空	值空间	解释/举例
H10202000701	JHBH	计划编号	C	20	是			
H10202000702	ZYDM	专业代码	C	20		是	T_ZXBZ_BZKZY《高等学校本、专科专业代码》	
H10202000703	KKXN	开课学年	C	9		是	JCTB0102 通用日期时间标准》	格式: YYYY-YYYY
H10202000704	KKXQ	开课学期	C	1		是	JCTB0102《通用日期时间标准》 T_ZXBZ_XQ《学期代码》	开课的学期(1~8)

H10202000705	KCDM	课程代码	C	20		是	T_ZXBZ_KC《课程代码》	
H10202000706	KCYXDM	开课院系代码	C	10		是	T_ZXBZ_DW《单位代码》	
H10202000707	KCZXS	课程总学时	N			是		课程总学时
H10202000708	KCZXF	课程总学分	N			是		课程总学分
H10202000709	SKXS	授课学时	N			是		
H10202000710	SYXS	实验学时	N			是		
H10202000711	TLXS	讨论学时	N			是		
H10202000712	SJXS	上机学时	N			是		
H10202000713	KWXS	课外学时	N			是		
H10202000714	KSZC	开始周次	N			是		
H10202000715	JSZC	结束周次	N			是		
H10202000716	SKFSDM	授课方式代码	C	1		是	T_ZXBZ_SKFS《授课方式代码》	
H10202000717	YXKC	预修课程	C	300		是		多个课程用逗号隔开
H10202000718	KSFSDM	考试方式代码	C	1		是	T_ZXBZ_KSFS《考试方式代码》	如：笔试、口试、考查等
H10202000719	KCSXDM	课程属性代码：	C	2		是		

6.1.2.2.1.8 H102020008 T_BZKS_XSXK(本专科生学生选课)

编号	数据项名	中文名	类型	长度	主键	可否空	值空间	解释/举例
H10202000801	XH	学号	C	20				关联 T_BZKS.XH
H10202000802	JXBH	教学班号	C	20				也有的学校使用选课课程号来标识，二者作用基本一样
H10202000803	KCH	课程号	C	10				
H10202000804	KXH	课序号	C	20				
H10202000805	NJYQ	年级要求	C	80				
H10202000806	YXYQ	院系要求	C	80				
H10202000807	ZYYQ	专业要求	C	120				
H10202000808	XQYQ	校区要求	C	30				
H10202000809	XKZY	选课志愿	C	1				
H10202000810	SFCX	是否重修	C	1				
H10202000811	XKLCM	选课轮次代码	C	1				
H10202000812	XKRQ	选课日期	C	8				
H10202000813	XKSJ	选课时间	C	6				

6.1.2.2.1.9 H102020009 T_BZKS_KCAP(本专科生课程安排)

课程安排和教学班相关，一个课程对应一个或多个教学班。

编号	数据项名	中文名	类型	长度	主键	可否空	值空间	解释/举例
H10202000901	JXBH	教学班号	C	20	是			教学班号必须唯一
H10202000902	KCDM	课程代码	C	20			T_ZXBZ_KC《课程代码》	
H10202000903	YXKC	预修课程	C	240		是		选此课程必须预先修学的课程
H10202000904	KCLBDM	课程类别代码	C	6		是	T_ZXBZ_KCLB《课程类别代码》	如必修、限选等
H10202000905	KKXN	开课学年	C	9		是	JCTB0102《通用日期时间标准》	格式：YYYY-YYYY
H10202000906	KKXQ	开课学期	C	1		是	JCTB0102《通用日期时间标准》 T_ZXBZ_XQ《学期代码》	
H10202000907	XF	学分	N			是		本课程的学分
H10202000908	XS	学时	N			是		本课程的学时
H10202000909	KKYXDM	开课院系代码	C	10		是	T_ZXBZ_DW《单位代码》	
H10202000910	KSFSDM	考试方式代码	C	2		是	T_ZXBZ_KSFS《考试方式代码》	如笔试、口试、考查等
H10202000911	KSXZDM	考试性质代码	C	3		是	T_ZXBZ_KSXZ《考试性质代码》	如期末、补考、免修等

H10202000912	KSLBDM	考试类别代码	C	2		是	T_ZXBZ_KSLB《考试类别代码》	如会考、国家统考等
H10202000913	XKNJ	选课年级	C	10		是		
H10202000914	PKYQ	排课要求	C	500		是		
H10202000915	QSZ	起始周	N			是		
H10202000916	ZZZ	终止周	N			是		
H10202000917	KKSM	开课说明	C	500		是		
H10202000918	KCKSDWH	课程开设单位号	C	10		是		

6.1.2.2.1.10 H102020010 T_BZKS_KCRKJS (本专科生课程任课教师信息)

一个教学班（课程）可能会有多名教师上课。

编号	数据项名	中文名	类型	长度	主键	可否空	值空间	解释/举例
H10202001001	JXBH	教学班号	C	20				关联 T_BZKS_KCAP. JXBH, 教学班号必须唯一
H10202001002	JSGH	教师工号	C	20		是		关联 T_JZG. ZGH
H10202001003	JJSM	教师姓名	C	60		是		考虑兼职教师, 外聘教师没有职工号的情况
H10202001004	JSSKPX	教师上课排序	C	2		是		如: 1、2、3、4 等

6.1.2.2.1.11 H102020011 T_BZKS_KCSKSJ (本专科生课程上课时间)

只存储上课的节次信息, 每个节次对应的教师和教室不做存储。

编号	数据项名	中文名	类型	长度	主键	可否空	值空间	解释/举例
H10202001101	JXBH	教学班号	C	20				关联 T_BZKS_KCAP. JXBH
H10202001102	SKZC	上课周次	C	30				第几周
H10202001103	XQ	星期	C	1				星期几
H10202001104	KSJC	开始节次	C	2				第几节课开始上
H10202001105	JSJC	结束节次	C	2				上到第几课结束
H10202001106	JSDM	教室代码	C	20		是		关联 T_JS. JSJM
H10202001107	JXZY	教学资源	C	500		是		
H10202001108	KRL	课容量	N			是		容纳学生数, 单位: 人
H10202001109	XDRS	修读人数	N			是		单位: 人
H10202001110	JSSZXQH	教室所在校区号	C	2		是		
H10202001111	XKXQH	选课校区号	C	2		是		
H10202001112	XKRSXD	选课人数限定	N			是		单位: 人
H10202001113	JSLXDM	教室类型代码	C	1		是	JY/T 1001 JSLX 教室类型代码	
H10202001114	JSGH	教师工号	C	20		是		
H10202001115	JJSM	教师姓名	C	60		是		
H10202001116	KCXZDM	课程性质代码	C	1		是	JY/T 1001 KCXZ 课程性质代码	
H10202001117	JXBMC	教学班名称	C	30		是		
H10202001118	JXTZ	教学特征	C	500		是		

6.1.2.2.1.12 H102020012 T_BZKS_XJYD (本专科生学籍异动)

编号	数据项名	中文名	类型	长度	主键	可否空	值空间	解释/举例
H10202001201	XH	学号	C	20	是			关联 T_BZKS. XH
H10202001202	YDRQ	异动日期	C	8	是		JCTB0102《通用日期时间标准》	格式 YYYYMMDD 异动发生日期
H10202001203	YDLBDM	异动类别代码	C	2	是		T_ZXBZ_YDLB《学籍异动类别代码》	如公派留学, 留级、专生本、休学、退学等。
H10202001204	YDYYDM	异动原因代码	C	2		是	T_ZXBZ_YDYY《学籍异动原因代码》	如疾病、自动退学、触犯刑法等

H10202001205	SPRQ	审批日期	C	8		是	JCTB0102《通用日期时间标准》	格式 YYYYMMDD 教务颁布的时间, 如没有可以不填
H10202001206	SPWH	审批文号	C	24		是		此异动的文号, 如没有可以不填
H10202001207	YXX	原学校	C	150		是		原来的学校, 用在转入本校
H10202001208	XXX	现学校	C	150		是		传出的学校, 用在从本校转出
H10202001209	YXXDM	原院系代码	C	10		是	T_ZXBZ_DW《单位代码》	
H10202001210	YZYDM	原专业代码	C	6		是	T_ZXBZ_BZKZY《高等学校本、专科专业代码》	
H10202001211	YZYFXDM	原专业方向代码	C	10		是	T_BKJX_ZYFX《专业方向代码》	专业方向调换不能算学籍异动
H10202001212	YNJ	原年级	C	10		是		异动前的年级
H10202001213	XYXDM	现院系代码	C	10		是	T_ZXBZ_DW《单位代码》	
H10202001214	XZYDM	现专业代码	C	6		是	T_ZXBZ_BZKZY《高等学校本、专科专业代码》	
H10202001215	XZYFXDM	现专业方向代码	C	10		是	T_BKJX_ZYFX《专业方向代码》	现专业方向代码
H10202001216	XNJ	现年级	C	10		是		异动后的年级
H10202001217	XXZ	现学制	C	10		是		专业不同, 学制可能不同, 但相同专业学制相同
H10202001218	SFZXXJ	是否注销学籍	C	1		是	T_ZXBZ_SFBZ《是否标志代码》	学籍异动有时会取消学籍。
H10202001219	SFZX	是否在校	C	1		是	T_ZXBZ_SFBZ《是否标志代码》	是否在校(休学不在校、保留学籍可能在校等)
H10202001220	YDLYXXM	异动来源学校码	C	10		是		
H10202001221	YDQXXXM	异动去向学校码	C	10		是		
H10202001222	YDSM	异动说明	C	500		是		
H10202001223	YBH	原班号	C	10		是		
H10202001224	YXZ	原学制	N			是		
H10202001225	XBH	现班号	C	10		是		

6.1.2.2.1.13 H102020013 T_BZKS_KSCJ(本专科生考试成绩)

编号	数据项名	中文名	类型	长度	主键	可否空	值空间	解释/举例
H10202001301	XH	学号	C	20	是			关联 T_BZKS.XH
H10202001302	XN	学年	C	9	是		JCTB0102《通用日期时间标准》	格式: YYYY-YYYY
H10202001303	XQDM	学期代码	C	1	是		JCTB0102《通用日期时间标准》 T_ZXBZ_XQ《学期代码》	
H10202001304	KCDM	课程代码	C	20	是		T_ZXBZ_KC《课程代码》	
H10202001305	KSCS	考试次数	N		是			成绩是第几次考试获得, 默认为1
H10202001306	BFZKSCJ	百分制考试成绩	N		是			百分制的成绩
H10202001307	DJZKSCJ	等级制考试成绩	C	20	是			等级制的成绩
H10202001308	SFTG	是否通过	C	1	是		T_ZXBZ_SFBZ《是否标志代码》	成绩是否通过(及格)
H10202001309	XF	学分	N		是			冗余, 便于统计
H10202001310	JD	绩点	N		是			本课程的绩点值
H10202001311	PSCJ	平时成绩	N		是			
H10202001312	KXSXDM	考试形式代码	C	1	是		JY/T 1001 KXSX 考试形式代码	
H10202001313	KCCJ	课程成绩	N		是			指课程综合成绩
H10202001314	KCDJJCJM	课程等级成绩代码	C	1	是			学校自编
H10202001315	RKJSGH	任课教师工号	C	20	是			
H10202001316	CJLRRH	成绩录入人号	C	20	是			录入人的工号
H10202001317	CJLRRQ	成绩录入日期	C	8	是			

H10202001318	CJLRSJ	成绩录入时间	C	6		是		
--------------	--------	--------	---	---	--	---	--	--

6.1.2.2.1.14 H102020014 T_BZKS_DJKS(本专科生等级考试)

编号	数据项名	中文名	类型	长度	主键	可否空	值空间	解释/举例
H10202001401	XH	学号	C	20	是			关联 T_BZKS.XH
H10202001402	KSLBDM	考试类别代码	C	30		是	T_ZXBZ_KSLB 《考试类型代码》	国家统考, 选拔考试、竞赛考试等
H10202001403	KSKMDM	考试科目代码	C	120	是			具体的考试科目
H10202001404	KSRQ	考试日期	C	8	是		JCTB0102 《通用日期时间标准》	格式 YYYYMMDD
H10202001405	FSKSCJ	分数考试成绩	N			是		百分制考试成绩
H10202001406	DJKSCJ	等级考试成绩	C	20		是		等级制成绩
H10202001407	ZSMC	证书名称	C	90		是		获得证书名称
H10202001408	ZSBH	证书编号	C	20		是		获得证书的编号

6.1.2.2.1.15 H102020015 T_BZKS_XZB(本专科生行政班)

编号	数据项名	中文名	类型	长度	主键	可否空	值空间	解释/举例
H10202001501	BH	班号	C	20	是			编制的班号
H10202001502	BJMC	班级名称	C	100		是		
H10202001503	NJ	年级	C	10		是	JCTB0102 《通用日期时间标准》	格式: YYYY
H10202001504	YXDM	院系代码	C	6		是	T_ZXBZ_DW 《单位代码》	
H10202001505	ZYDM	专业代码	C	10		是	T_ZXBZ_BZKZY 《高等学校本、专科专业代码》	
H10202001506	ZYKLDM	专业科类代码	C	10		是		参照教委的专业标准
H10202001507	XSLBDM	学生类别代码	C	10		是	T_ZXBZ_XSLB 《学生类别代码》	T_ZXBZ_XSLB
H10202001508	RXSJ	入学时间	C	8		是	JCTB0102 《通用日期时间标准》	格式 YYYYMMDD
H10202001509	YJBYNY	预计毕业年月	C	8		是	JCTB0102 《通用日期时间标准》	格式 YYYYMMDD
H10202001510	XZ	学制	C	10		是		本班(专业)的学制
H10202001511	RS	人数	C	10		是		本班的人数
H10202001512	BZXH	班长学号	C	20		是		本班的班长学号
H10202001513	BZRZGH	班主任职工号	C	20		是		关联 T_JZG.ZGH
H10202001514	SFQY	是否启用	C	1		是	T_ZXBZ_SFBZ 《是否标志代码》	1 是, 0 否
H10202001515	JBNY	建班年月	C	6		是		
H10202001516	FDYH	辅导员号	C	20		是		
H10202001517	SFDDB	是否订单班	C	1		是		

6.1.2.2.1.16 H102020016 T_BZKS_XZBFDY(本专科生行政班辅导员)

一个班级可能会有多个辅导员, 一个辅导员也可能担任多个班级的辅导员。

编号	数据项名	中文名	类型	长度	主键	可否空	值空间	解释/举例
H10202001601	BH	班号	C	20				编制的班号
H10202001602	FDYH	辅导员号	C	20				辅导员的职工号或学号
H10202001603	RZKSSJ	任职开始时间	C	8		是	JCTB0102 《通用日期时间标准》	格式 YYYYMMDD
H10202001604	RZJSSJ	任职结束时间	C	8		是	JCTB0102 《通用日期时间标准》	格式 YYYYMMDD
H10202001605	LRYY	离任原因	C	300		是		

◆ 研究生教学**6.1.2.2.1.17 H102020017 T_YJS_DS(研究生导师信息)**

编号	数据项名	中文名	类型	长度	主键	可否空	值空间	解释/举例
H10202001701	ZGH	职工号	C	20	是			关联 T_JZG.ZGH
H10202001702	DSLBDM	导师类别代码	C	1		是	T_ZXBZ_DSLB 《导师类别代码》	
H10202001703	XKDM	学科	C	6		是	T_ZXBZ_YJSZY 《授予博士、硕士学位和培养研究生的学科、专业代码》	
H10202001704	XKDM2	学科 2	C	6		是	T_ZXBZ_YJSZY 《授予博士、硕士学位和培养研究生的学科、专业代码》	
H10202001705	XKDM3	学科 3	C	6		是	T_ZXBZ_YJSZY 《授予博士、硕士学位和培养研究生的学科、专业代码》	
H10202001706	ZYFXDM	专业方向代码	C	20		是		专业方向代码
H10202001707	SCRSDNY	首次任硕导年月	C			是	JCTB0102 《通用日期时间标准》	格式 YYYYMMDD
H10202001708	SCRBDNY	首次任博导年月	C			是	JCTB0102 《通用日期时间标准》	格式 YYYYMMDD
H10202001709	SFDYJS	是否带研究生	C	1			T_ZXBZ_SFBZ 《是否标志代码》	1 是, 0 否
H10202001710	XWSYDWM	学位授予单位代码	C	10				
H10202001711	DWMC	单位名称	C	60				

6.1.2.2.1.18 H102020018 T_YJS_PYFA(研究生培养方案)

编号	数据项名	中文名	类型	长度	主键	可否空	值空间	解释/举例
H10202001801	PYFAH	培养方案号	C	20	是			培养方案唯一标识, 学校自编
H10202001802	ZDND	制定年度	C	4			JCTB0102 《通用日期时间标准》	格式: YYYY
H10202001803	ZYDM	专业代码	C	6			T_ZXBZ_YJSZY 《授予博士、硕士学位和培养研究生的学科、专业代码》	
H10202001804	YXDM	院系代码	C	6		是	T_ZXBZ_DW 《单位代码》	
H10202001805	NJ	年级	C	10			JCTB0102 《通用日期时间标准》	入学年份
H10202001806	XSLBDM	学生类别代码	C	2				T_ZXBZ_YXSLB
H10202001807	PYFSDM	培养方式代码	C	2		是	T_ZXBZ_PYFS 《培养方式代码》	培养方式描述
H10202001808	PYMB	培养目标	C	4000		是		培养目标描述
H10202001809	YJFX	研究方向	C	100		是		研究方向描述
H10202001810	XXNX	学习年限	C	10				
H10202001811	XWKXF	学位课学分	N			是		学位课学分
H10202001812	ZXF	总学分	N			是		总学分
H10202001813	XWLWYQ	学位论文要求	C	3000		是		
H10202001814	CKSM	参考书目	C	3000		是		
H10202001815	KSZXNJ	开始执行年级	C	4		是	JCTB0102 《通用日期时间标准》	格式: YYYY。如 2008 表示 2008 级
H10202001816	ZXNY	执行年月	C	6		是	JCTB0102 《通用日期时间标准》	格式: YYYYMM
H10202001817	SFSBLDDM	是否硕博连读代码	C	1		是	T_ZXBZ_SFBZ 《是否标志代码》	
H10202001818	SFZYXWDM	是否专业学位代码	C	1		是	T_ZXBZ_SFBZ 《是否标志代码》	
H10202001819	KHHJ	考核环节	C	500				

6.1.2.2.1.19 H102020019 T_YJS_PYFAKCYQ(研究生培养方案课程要求)

编号	数据项名	中文名	类型	长度	主键	可否空	值空间	解释/举例
H10202001901	PYFAH	培养方案号	C	20	是			培养方案唯一标识, 学校自编
H10202001902	ZYDM	专业代码	C	20		是		T_ZXBZ_YJSZY

H10202001903	KKXN	开课学年	C	10		是	JCTB0102《通用日期时间标准》	格式: YYYY-YYYY
H10202001904	KKXQ	开课学期	C	1		是	JCTB0102《通用日期时间标准》 T_ZXBZ_XQ《学期代码》	
H10202001905	KCDM	课程代码	C	20	是		T_ZXBZ_KC《课程代码》	
H10202001906	KCYXDM	开课院系代码	C	6			T_ZXBZ_DW《单位代码》	
H10202001907	KCLBDM	课程类别代码	C	60		是	T_ZXBZ_KCLB《课程类别代码》	
H10202001908	KCXS	课程学时	N			是		课程学时
H10202001909	KCXF	课程学分	N			是		课程学分
H10202001910	SKFSDM	授课方式代码	C	60		是	T_ZXBZ_SKFS《授课方式代码》	
H10202001911	KSFSDM	考试方式代码	C	60		是	T_ZXBZ_KSFS《考试方式代码》	

6.1.2.2.1.20 H102020020 T_YJS_PYJH(研究生培养计划)

编号	数据项名	中文名	类型	长度	主键	可否空	值空间	解释/举例
H10202002001	XH	学号	C	20	是			关联 T_YJS.XH
H10202002002	KCDM	课程代码	C	20	是		T_ZXBZ_KC《课程代码》	
H10202002003	KCXZDM	课程性质代码	C	1		是	T_ZXBZ_KCXZ《课程性质代码》	如公共课、专业课等
H10202002004	KCLBDM	课程类别代码	C	2		是	T_ZXBZ_KCLB《课程类别代码》	如必修、限选等
H10202002005	XQM	学期码	C	1		是	JCTB0102《通用日期时间标准》 T_ZXBZ_XQ《学期代码》	开课学期(一~六)
H10202002006	ZXS	总学时	N			是		
H10202002007	XF	学分	N			是		本课程的学分

6.1.2.2.1.21 H102020021 T_YJS_ZC(研究生注册相关信息)

编号	数据项名	中文名	类型	长度	主键	可否空	值空间	解释/举例
H10202002101	XH	学号	C	20	是			关联 T_YJS.XH
H10202002102	XN	学年	C	10	是		JCTB0102《通用日期时间标准》	格式: YYYY-YYYY
H10202002103	XQDM	学期代码	C	10	是		JCTB0102《通用日期时间标准》 T_ZXBZ_XQ《学期代码》	注册所在的学期
H10202002104	ZCZK	注册状况	C	10		是	T_ZXBZ_SFBZ《是否标志代码》	已/未
H10202002105	WASZCYY	未按时注册原因	C	120		是		学生未按时注册原因
H10202002106	BZCRQ	补注册日期	C	8		是	JCTB0102《通用日期时间标准》	格式 YYYYMMDD
H10202002107	ZCRQ	注册日期	C	8				
H10202002108	BDRQ	报到日期	C	8				
H10202002109	WZCYY	未注册原因	C	500				
H10202002110	WZCBDQX	未注册/报到去向	C	500				
H10202002111	SFQJ	是否请假	C	20				

6.1.2.2.1.22 H102020022 T_YJS_XSXK(研究生选课信息)

编号	数据项名	中文名	类型	长度	主键	可否空	值空间	解释/举例
H10202002201	XH	学号	C	20	是			关联 T_YJS.XH
H10202002202	JXBH	教学班号	C	20		是		
H10202002203	KCH	课程号	C	10		是		
H10202002204	KXH	课序号	C	20		是		
H10202002205	NJYQ	年级要求	C	80		是		
H10202002206	YXYQ	院系要求	C	80		是		
H10202002207	ZYYQ	专业要求	C	120		是		
H10202002208	XQYQ	校区要求	C	30		是		
H10202002209	XKZY	选课志愿	C	1		是		学校自编
H10202002210	SFCX	是否重修	C	1		是	JY/T 1001 SFBZ 是否标志代码	

H10202002211	XKLCDM	选课轮次代码	C	1		是		学校自编
H10202002212	XKRQ	选课日期	C	8		是		格式: YYYYMMDD
H10202002213	XKSJ	选课时间	C	6		是		格式: hhmmss

6.1.2.2.1.23 H102020023 T_YJS_KC(研究生课程基本信息)

编号	数据项名	中文名	类型	长度	主键	可否空	值空间	解释/举例
H10202002301	KCDM	课程代码	C	20				每种课程有一个唯一课程代码
H10202002302	KCMC	课程名称	C	90		是		课程名称
H10202002303	XF	学分	N			是		本课程的学分
H10202002304	XS	学时	N			是		本课程的学时
H10202002305	KCYWMC	课程英文名称	C	180		是		课程英文名称
H10202002306	WSJXZKDM	网上教学状况代码	C	1		是		1 网上教学 0 非网上教学
H10202002307	KCJJ	课程简介	C	240		是		课程简要介绍
H10202002308	XXK	先修课	C	240		是		上此课程必备的条件,即必须上过的课程
H10202002309	JLKCYXDM	建立课程院系代码	C	10		是	T_ZXBZ_DW《单位代码》	建立课程的学院代码
H10202002310	JLRQ	建立日期	C	8		是	JCTB0102《通用日期时间标准》	格式 YYYYMMDD
H10202002311	ZHXS	周学时	N			是		平均周学时
H10202002312	LLXS	理论学时	N			是		修习本课程要求的理论学时数,单位:学时
H10202002313	SYXS	实验学时	N			是		修习本课程要求的实验时数,单位:学时
H10202002314	JC	教材	C	500		是		课程使用的教材
H10202002315	CKSM	参考书目	C	500		是		课程使用的参考书目
H10202002316	KCFZRGH	课程负责人号	C	20		是		课程负责人的工号
H10202002317	KCKSDWH	课程开设单位号	C	10		是		课程的开设单位号,学校自编
H10202002318	SJXS	实践学时	N			是		该数据项只适用于高职院校

6.1.2.2.1.24 H102020024 T_YJS_XLW(研究生学位论文信息)

编号	数据项名	中文名	类型	长度	主键	可否空	值空间	解释/举例
H10202002401	XH	学号	C	20	是			关联 T_YJS.XH
H10202002402	LWTM	论文题目	C	120	是			发表论文的题目
H10202002403	LWYWTM	论文英文题目	C	240		是		如有论文英文题目,可以进行集成
H10202002404	LWZTC	论文主题词	C	240		是	1-5 个主题词,主题词之间用“/”隔开	论文的主题词
H10202002405	LWYWZTC	论文英文主题词	C	240		是		论文的英文主题词
H10202002406	LWFBRQ	论文发表日期	C	8		是	JCTB0102《通用日期时间标准》	格式 YYYYMMDD
H10202002407	LWZS	论文字数	N			是		论文字数
H10202002408	LWMJDM	论文密级代码	C	60		是	T_ZXBZ_WXBMDJ《文献保密等级代码与标识》	
H10202002409	LWLXDM	论文类型代码	C	60		是	T_BZHB_HDLX(活动类型代码)	
H10202002410	LWXTLX	论文选题类型	C	60		是	T_ZXBZ_LWXTLX《论文选题类型代码》	如理论性问题研究类;应用性问题研究类;实践性问题

								研究类；指定性问题研究类等。可视情况进行处理。
H10202002411	HJQK	获奖情况	C	90		是		论文发表后的获奖情况
H10202002412	ZWZY	中文摘要	C	500		是		
H10202002413	YWZY	英文摘要	C	500		是		
H10202002414	LWQSRQ	论文起始日期	C	8		是		
H10202002415	LWZZRQ	论文终止日期	C	8		是		
H10202002416	LWHJJBDM	论文获奖级别代码	C	2		是	T_BZHB_JLJB	
H10202002417	JLDJDM	奖励等级代码	C	1		是	T_ZXBZ_JLDJ(奖励等级)	
H10202002418	LWZTFLH	论文中图分类号	C	10		是	按《中国图书馆分类法》进行分类的编号	
H10202002419	LWXTLYM	论文选题来源代码	C	2		是	JY/T 1001 XMLY 项目来源代码	

6.1.2.2.1.25 H102020025 T_YJS_KCAP(研究生课程安排)

课程安排和教学班相关，一个课程对应一个或多个教学班。

编号	数据项名	中文名	类型	长度	主键	可否空	值空间	解释/举例
H10202002501	KCDM	课程代码	C	20	是	是	T_ZXBZ_KC《课程代码》	
H10202002502	JXBH	教学班号	C	20	是	是		教学班号必须唯一
H10202002503	YXKC	预修课程	C	240		是		选此课程必须预先修学的课程
H10202002504	KCLBDM	课程类别代码	C	6		是		如必修、限选等
H10202002505	KKXN	开课学年	C	9		是	JCTB0102《通用日期时间标准》	格式：YYYY-YYYY
H10202002506	KKXQ	开课学期	C	1		是	JCTB0102《通用日期时间标准》 T_ZXBZ_XQ《学期代码》	
H10202002507	XF	学分	N			是		本课程的学分
H10202002508	XS	学时	N			是		本课程的学时
H10202002509	KKYXDM	开课院系代码	C	10		是	T_ZXBZ_DW《单位代码	
H10202002510	KSFSDM	考试方式代码	C	2		是	T_ZXBZ_KSFS《考试方式代码》	如笔试、口试、考查等
H10202002511	KSXZDM	考试性质代码	C	3		是	T_ZXBZ_KSXZ《考试性质代码》	如期末、补考、免修等
H10202002512	KSLBDM	考试类别代码	C	2		是	T_ZXBZ_KSLB《考试类别代码》	如会考、国家统考等
H10202002513	XKNJ	选课年级	C	10		是		
H10202002514	PKYQ	排课要求	C	500		是		
H10202002515	QSZ	起始周	N			是		
H10202002516	ZZZ	终止周	N			是		
H10202002517	KKSM	开课说明	C	500		是		

6.1.2.2.1.26 H102020026 T_YJS_KCRKJS(研究生课程任课教师信息)

一个教学班（课程）可能会有多名教师上课，

编号	数据项名	中文名	类型	长度	主键	可否空	值空间	解释/举例
H10202002601	JXBH	教学班号	C	20				关联 T_YJS_KCAP. JXBH，教学班号必须唯一
H10202002602	JSGH	教师工号	C	20		是		关联 T_JZG. ZGH
H10202002603	JYSXM	教师姓名	C	60		是		考虑兼职教师，外聘教师没有职工号的情况
H10202002604	JSSKPX	教师上课排序	C	2		是		如：1、2、3、4等

6.1.2.2.1.27 H102020027 T_YJS_KCSKSJ(研究生课程上课时间)

编号	数据项名	中文名	类型	长度	主键	可否空	值空间	解释/举例
H10202002701	JXBH	教学班号	C	20		是		关联 T_YJS_KCAP. JXBH
H10202002702	SKZC	上课周次	C	30		是		第几周
H10202002703	XQ	星期	C	1		是		星期几
H10202002704	KJJC	开始节次	C	2		是		第几节课开始上
H10202002705	JSJC	结束节次	C	2		是		上到第几课结束
H10202002706	JXZY	教学资源	C	500		是		
H10202002707	KRL	课容量	N			是		容纳学生数, 单位: 人
H10202002708	XDRS	修读人数	N			是		单位: 人
H10202002709	JSSZXQH	教室所在校区号	C	2		是		
H10202002710	XKXQH	选课校区号	C	2		是		
H10202002711	XKRSXD	选课人数限定	N			是		单位: 人
H10202002712	JSLXDM	教室类型代码	C	1		是	JY/T 1001 JSLX 教室类型代码	
H10202002713	JSGH	教师工号	C	20		是		
H10202002714	JXXM	教师姓名	C	60		是		
H10202002715	KCXZDM	课程性质代码	C	1		是	JY/T 1001 KCXZ 课程性质代码	
H10202002716	JXBMC	教学班名称	C	30		是		
H10202002717	JXTZ	教学特征	C	500		是		
H10202002718	JSDM	教室代码	C	20		是		关联 T_JS. JSDM

6.1.2.2.1.28 H102020028 T_YJS_XJYD(研究生学籍异动)

编号	数据项名	中文名	类型	长度	主键	可否空	值空间	解释/举例
H10202002801	XH	学号	C	20	是			关联 T_YJS. XH
H10202002802	YDRQ	异动日期	C	8	是		JCTB0102《通用日期时间标准》	格式 YYYYMMDD
H10202002803	YDLBDM	异动类别代码	C	10	是		T_ZXBZ_YDLB《学籍异动类别代码》	如公派留学, 留级、专生本、休学、退学等。
H10202002804	YDYY	异动原因	C	120		是	T_ZXBZ_YDYY《学籍异动原因代码》	如疾病、自动退学、触犯刑法等, 原因很多, 业务系统可能不使用代码表
H10202002805	SPRQ	审批日期	C	8		是	JCTB0102《通用日期时间标准》	格式 YYYYMMDD 教务颁布的时间, 如没有可以不填
H10202002806	SPWH	审批文号	C	24		是		此异动的文号, 如没有可以不填
H10202002807	YXX	原学校	C	150		是		原来的学校, 用在转入本校
H10202002808	XXX	现学校	C	150		是		传出的学校, 用在从本校转出
H10202002809	YYXDM	原院系代码	C	10		是	T_ZXBZ_DW《单位代码》	
H10202002810	YZYDM	原专业代码	C	6		是	T_ZXBZ_YJSZY《授予博士、硕士学位和培养研究生的学科、专业代码》	
H10202002811	YNJ	原年级	C	10		是		异动前的年级
H10202002812	XYXDM	现院系代码	C	10		是	T_ZXBZ_DW《单位代码》	
H10202002813	XZYDM	现专业代码	C	6		是		T_ZXBZ_YJSZY
H10202002814	XNJ	现年级	C	10		是		异动后的年级
H10202002815	XXZ	现学制	N			是		专业不同, 学制可能不同, 但相同专业学制相同
H10202002816	SFZXXJ	是否注销学籍	C	1		是	T_ZXBZ_SFBZ《是否标志代码》	学籍异动有时会取消学籍。
H10202002817	SFZX	是否在校	C	1		是	T_ZXBZ_SFBZ《是否标志代码》	是/否

H10202002818	YDLYXXM	异动来源学校码	C	10		是		
H10202002819	YDQXXXM	异动去向学校码	C	10		是		
H10202002820	YDSM	异动说明	C	500		是		
H10202002821	YBH	原班号	C	10		是		
H10202002822	YXZ	原学制	N			是		
H10202002823	XBH	现班号	C	10		是		

6.1.2.2.1.29 H102020029 T_YJS_KSCJ(研究生考试成绩)

编号	数据项名	中文名	类型	长度	主键	可否空	值空间	解释/举例
H10202002901	XH	学号	C	20	是			关联 T_YJS.XH
H10202002902	XN	学年	C	9	是		JCTB0102《通用日期时间标准》	格式: YYYY-YYYY
H10202002903	XQDM	学期代码	C	1	是		JCTB0102《通用日期时间标准》 T_ZXBZ_XQ《学期代码》	
H10202002904	KCDM	课程代码	C	20	是		T_ZXBZ_KC《课程代码》	
H10202002905	KCLBDM	课程类别代码	C	1		是		如必修、限选等
H10202002906	KSFSDM	考试方式代码	C	1		是	T_ZXBZ_KSFS《考试方式代码》	如笔试、口试、考查等
H10202002907	KSXZDM	考试性质代码	C	2		是	T_ZXBZ_KSXZ《考试性质代码》	如期末、补考、免修等
H10202002908	KSLBDM	考试类别代码	C	1		是	T_ZXBZ_KSLB《考试类别代码》	如会考、国家统考等
H10202002909	SFXWK	是否学位课	C	1		是		
H10202002910	FSLKSCJ	分数类考试成绩	N			是		百分制的成绩
H10202002911	DJLKSCJ	等级类考试成绩	C	20		是		等级制的成绩
H10202002912	XF	学分	N			是		本人本课程的分,此信息在教务中参照培养方案
H10202002913	SFTG	是否通过	C	1		是		成绩是否通过(及格)
H10202002914	JD	绩点	N			是		本课程的绩点值
H10202002915	PSCJ	平时成绩	N			是		
H10202002916	KSXSDM	考试形式代码	C	1		是	JY/T 1001 KXSX 考试形式代码	
H10202002917	KCCJ	课程成绩	N			是		指课程综合成绩
H10202002918	KCDJJCJM	课程等级成绩代码	C	1		是		学校自编
H10202002919	RKJSGH	任课教师工号	C	20		是		
H10202002920	CJLRRH	成绩录入人号	C	20		是		录入人的工号
H10202002921	CJLRRQ	成绩录入日期	C	8		是		
H10202002922	CJLRSJ	成绩录入时间	C	6		是		

6.1.2.2.1.30 H102020030 T_YJS_DJKS(研究生等级考试)

编号	数据项名	中文名	类型	长度	主键	可否空	值空间	解释/举例
H10202003001	XH	学号	C	20	是			关联 T_YJS.XH
H10202003002	KSLXDM	考试类型代码	C	30		是	T_ZXBZ_KSLB《考试类型代码》	国家统考, 选拔考试、竞赛考试等
H10202003003	KSKMDM	考试科目代码	C	120	是			具体的考试科目
H10202003004	KSRQ	考试日期	C	8	是		JCTB0102《通用日期时间标准》	格式 YYYYMMDD
H10202003005	FSKSCJ	分数考试成绩	N			是		百分制考试成绩
H10202003006	DJKSCJ	等级考试成绩	C	20		是		等级制成绩
H10202003007	KSZSMC	考试证书名称	C	90		是		获得证书名称
H10202003008	KSZSBH	考试证书编号	C	20		是		获得证书的编号

6.1.2.3 H10203 教师任课及工作量

6.1.2.3.1.1 H102030001 T_BZKS_RK(本专科生教师任课信息)

部分助教、实验辅导员的工作。

编号	数据项名	中文名	类型	长度	主键	可否空	值空间	解释/举例
H10203000101	ZGH	职工号	C	20	是			关联 T_JZG. ZGH
H10203000102	XN	学年	C	10	是		JCTB0102 《通用日期时间标准》	格式: YYYY-YYYY
H10203000103	XQ	学期	C	1	是		JCTB0102 《通用日期时间标准》 T_ZXBZ_XQ 《学期代码》	
H10203000104	RKKCDM	任课课程代码	C	10	是			关联本专科生课程信息
H10203000105	KCLBDM	课程类别代码	C	2		是	JY/T 1001 RKKCLB 任课课程类别代码	如必修、限选等
H10203000106	RKZXS	任课总学时	N			是		任课总学时
H10203000107	RKJSDM	任课角色代码	C	10		是		
H10203000108	SKRS	授课人数	N			是		授课人数
H10203000109	RKQSNY	任课起始年月	C	6		是	JCTB0102 《通用日期时间标准》	格式: YYYYMM
H10203000110	QSSXQ	起始学期	C	20		是	JCTB0102 《通用日期时间标准》 T_ZXBZ_XQ 《学期代码》	
H10203000111	RKZHXS	任课周学时	N			是		
H10203000112	RKZZNY	任课终止年月	C	6		是		格式为: YYYYMM
H10203000113	KCLXDM	课程类型代码	C	2		是	JY/T 1001 KCLX 课程类型代码	

6.1.2.3.1.2 H102030002 T_BZKS_JXGZL(本专科生教师教学工作量)

编号	数据项名	中文名	类型	长度	主键	可否空	值空间	解释/举例
H10203000201	ZGH	职工号	C	20	是			关联 T_JZG
H10203000202	JXLLDM	教学类型	C	2			T_ZXBZ_JXLX 《教学类型代码》	
H10203000203	JXBMC	教学班名称	C	100				
H10203000204	JXBDM	教学班代码	C	20	是			
H10203000205	JXQSNY	教学起始年月	C	6	是		JCTB0102 《通用日期时间标准》	格式: YYYYMM
H10203000206	XQM	学期码	C	1	是		JCTB0102 《通用日期时间标准》 T_ZXBZ_XQ 《学期代码》	
H10203000207	GZL	工作量	N					
H10203000208	JXNR	教学内容	C	80	是			指教学管理部门根据教学计划安排的具体教学内容
H10203000209	JXPY	教学评语	C	1000	是			对所从事教学工作的情况评定
H10203000210	JXZZNY	教学终止年月	C	6	是			格式: YYYYMM

6.1.2.3.1.3 H102030003 T_YJS_RK(研究生教师任课信息)

部分助教、实验辅导员的工作。

编号	数据项名	中文名	类型	长度	主键	可否空	值空间	解释/举例
H10203000301	ZGH	职工号	C	20	是			关联 T_JZG. ZGH
H10203000302	XN	学年	C	10	是		JCTB0102 《通用日期时间标准》	格式: YYYY-YYYY
H10203000303	XQ	学期	C	1	是		JCTB0102 《通用日期时间标准》 T_ZXBZ_XQ 《学期代码》	
H10203000304	RKKCDM	任课课程代码	C	10	是			关联研究生课程信息
H10203000305	KCLBDM	课程类别代码	C	2		是	JY/T 1001 RKKCLB 任课课程类别代码	如必修、限选等

H10203000306	RKZXS	任课总学时	N			是		任课总学时
H10203000307	RKJSDM	任课角色代码	C	10		是		
H10203000308	SKRS	授课人数	N			是		授课人数
H10203000309	RKQSNY	任课起始年月	C	6		是	JCTB0102《通用日期时间标准》	格式: YYYYMM
H10203000310	QSXQ	起始学期	C	20		是	JCTB0102《通用日期时间标准》 T_ZXBZ_XQ《学期代码》	
H10203000311	RKZZNY	任课终止年月	C	6		是		格式为: YYYYMM
H10203000312	KCLXDM	课程类型代码	C	2		是	JY/T 1001 KCLX 课程类型代码	
H10203000313	RKZHXS	任课周学时	N			是		

6.1.2.3.1.4 H102030004 T_YJS_JXGZL(研究生教师教学工作量)

编号	数据项名	中文名	类型	长度	主键	可否空	值空间	解释/举例
H10203000401	ZGH	职工号	C	20	是			关联 T_JZG
H10203000402	JXLLDM	教学类型	C	2			T_ZXBZ_JXLX《教学类型代码》	
H10203000403	JXBMC	教学班名称	C	100				
H10203000404	JXBH	教学班号	C	20	是			
H10203000405	JXQSNY	教学起始年月	C	6	是		JCTB0102《通用日期时间标准》	格式: YYYYMM
H10203000406	XQM	学期码	C	1	是		JCTB0102《通用日期时间标准》 T_ZXBZ_XQ《学期代码》	
H10203000407	JXNR	教学内容	C	80	是			指教学管理部门根据教学计划安排的具体教学内容
H10203000408	JXPY	教学评语	C	1000	是			对所从事教学工作的情况评定
H10203000409	JXZZNY	教学终止年月	C	6	是			格式: YYYYMM
H10203000410	GZL	工作量	N					

6.1.2.4 H10204 教学成果信息

6.1.2.4.1.1 H102040001 T_BZKS_JXCG(本专科生教学成果)

编号	数据项名	中文名	类型	长度	主键	可否空	值空间	解释/举例
H10204000101	CGBH	成果编号	C	6	是			4 位年份+2 位流水号 格式: YYYYLL
H10204000102	CGMC	成果名称	C	60		是		教学成果名称
H10204000103	JLJBDM	奖励级别代码	C	2		是	T_ZXBZ_JLJB《奖励级别代码》	包括国家、省市等级别
H10204000104	HJDJDM	获奖等级代码	C	1		是	T_ZXBZ_JLDJ《奖励等级代码》	特等、一等、二等(获奖情况) OR 无获奖
H10204000105	HJNF	获奖年份	C	4		是	JCTB0102《通用日期时间标准》	格式 YYYY
H10204000106	FZRZGH	主要负责人	C	30		是		负责人职工号
H10204000107	HJMC	获奖名称	C	60		是		
H10204000108	BJDM	颁奖单位	C	60		是		
H10204000109	ZYWCR	主要完成人	C	160		是		
H10204000110	WCRZS	完成人总数	C	2		是		

6.1.2.4.1.2 H102040002 T_BZKS_JXCG_RY(本专科生教学成果完成人信息)

编号	数据项名	中文名	类型	长度	主键	可否空	值空间	解释/举例
H10204000201	CGBH	成果编号	C	20		是		成果编号, 采用 WID
H10204000202	WCRBH	完成人编号	C	20		是		参与该成果的教教职工职工号
H10204000203	WCRXM	完成人姓名	C	60		是		
H10204000204	WCRJSDM	完成人角色代码	C	3		是		

H10204000205	WCDW	完成单位	C	60		是		
--------------	------	------	---	----	--	---	--	--

6.1.2.4.1.3 H102040003 T_BZKS_JPKC(本专科生精品课程)

编号	数据项名	中文名	类型	长度	主键	可否空	值空间	解释/举例
H10204000301	JLJBDM	奖励级别代码	C	2		是	T_ZXBZ_JLJB 《奖励级别代码》	包括国家、省市等级别
H10204000302	KCDM	课程代码	C	20		是	T_ZXBZ_KC 《课程代码》	T_ZXBZ_KC
H10204000303	HJDJDM	获奖等级代码	C	1		是	T_ZXBZ_JLDJ 《奖励等级代码》	特等、一等、二等(获奖情况) OR 无获奖
H10204000304	JXMC	奖项名称	C	30		是		奖项名称
H10204000305	HJRQ	获奖日期	C	8		是	JCTB0102 《通用日期时间标准》	格式 YYYYMMDD
H10204000306	FZRZGH	主要负责人	C	20		是		负责人职工号

6.1.2.4.1.4 H102040004 T_BZKS_XSZP(本专科生学生作品)

编号	数据项名	中文名	类型	长度	主键	可否空	值空间	解释/举例
H10204000401	XH	学号	C	20	是			关联 T_BZKS.XH
H10204000402	ZPMC	作品名称	C	90	是			学生发表作品名称
H10204000403	ZPRQ	作品日期	C	8		是	JCTB0102 《通用日期时间标准》	格式 YYYYMMDD
H10204000404	ZPJS	作品简述	C	150		是		学生作品的简单描述
H10204000405	HJQK	获奖情况	C	150		是		学生作品获奖情况

6.1.2.4.1.5 H102040005 T_BZKS_XSLW(本专科生学生论文)

编号	数据项名	中文名	类型	长度	主键	可否空	值空间	解释/举例
H10204000501	XH	学号	C	20	是			关联 T_BZKS.XH
H10204000502	LWMC	论文名称	C	90	是			学生发表论文名称
H10204000503	FBSJ	发表时间	C	8		是	JCTB0102 《通用日期时间标准》	格式 YYYYMMDD
H10204000504	FBKW	发表刊物	C	180		是		发表论文的刊物
H10204000505	KWDJ	刊物等级	C	60		是		指国家一级期刊等内容

6.1.3 H103 教职工工作管理(人力资源)

6.1.3.1 H10301 招聘与人力引进

6.1.3.1.1 H103010001 T_JZG_LY(教职工来源信息)

编号	数据项名	中文名	类型	长度	主键	可否空	值空间	解释/举例
H10301000101	ZGH	职工号	C	20	是			学校自编的教职工编号
H10301000102	LYDM	来源代码	C	2			T_ZXBZ_JZGLY 《教职工来源代码》	
H10301000103	LYDQDM	来源地区代码	C	6			T_ZXBZ_XZQH 《中华人民共和国行政区划代码》	
H10301000104	LXYY	来校原因	C	80		是		
H10301000105	YDW	原单位名称	C	60		是		
H10301000106	YDZZWDM	原党政职务代码	C	4		是	T_ZXBZ_GBZWJB 《干部职务级别代码》	
H10301000107	YJSZWDM	原技术职务代码	C	3		是	T_ZXBZ_ZYJSZW 《专业技术职务代码》	
H10301000108	YXKM	原从事学科码	C	5		是	T_ZXBZ_XKFL 《学科分类与代码》	
H10301000109	YGZZE	原工资总额	N			是		
H10301000110	YJHLJT	原教护龄津贴	N			是		

6.1.3.1.2 H103010002 T_JZG_TX(教职工通讯信息)

编号	数据项名	中文名	类型	长度	主键	可否空	值空间	解释/举例
H10301000201	ZGH	职工号	C	20	是			关联 T_JZG.ZGH

H10301000202	YXTXDZ	有效通信地址	C	180		是		教职工有效的通信地址
H10301000203	YXYZBM	有效邮政编码	C	6		是		教职工有效的通信地址对应的邮政编码
H10301000204	SJ	手机	C	30		是		常用的手机号码
H10301000205	ZZDH	住宅电话	C	20		是		家庭住宅电话
H10301000206	BGLXDH	办公联系电话	C	60		是		老师的联系电话.
H10301000207	CZ	传真	C	30		是		传真
H10301000208	DZXX	电子信箱	C	60		是		本人电子信箱
H10301000209	MSN	MSN	C	40		是		本人使用的 MSN 号码
H10301000210	QQH	QQ 号	C	40		是		本人使用的 QQ 号
H10301000211	XZZ	现住址	C	150		是		教职工真实居住的地址;此信息比较敏感,可以不填
H10301000212	JTZZ	家庭住址	C	150		是		教职工的家庭所在的地址, 此类信息比较敏感, 可以不填
H10301000213	JTYZBM	家庭邮政编码	C	6		是		家庭地址对应的邮政编码
H10301000214	JTQTLXR	家庭其他联系人	C	60		是		可以联系到的家庭联系人, 此信息可以不填, 主要是教职工出国时, 有事可以通知到人。
H10301000215	JTQTLXRDH	家庭其他联系人电话	C	30		是		可以联系到的家庭联系人, 此信息可以不填, 主要是教职工出国时, 有事可以通知到人。
H10301000216	GRZYDZ	个人主页地址	C	120		是		教职工的个人主页地址
H10301000217	JSTXH	即时通讯号	C	40		是		如 MSN/QQ 等号码
H10301000218	HKSZD	户口所在地	C	6		是		详细地址
H10301000219	HKLBM	户口类别码	C	1		是		指户籍部门确认的农业户口或非农业户口

6.1.3.1.3 H103010003 T_JZG_ZYJSZW(专业技术职务/职称)

编号	数据项名	中文名	类型	长度	主键	可否空	值空间	解释/举例
H10301000301	ZGH	职工号	C	20				关联 T_JZG.ZGH
H10301000302	ZWPDDM	职务评定代码	C	3		是	T_ZXBZ_ZYJSZW《专业技术职务代码》	
H10301000303	ZWPDRQ	职务评定日期	C	8		是	JCTB0102《通用日期时间标准》	格式为 YYYYMMDD
H10301000304	PRZWDM	聘任职务代码	C	3		是	T_ZXBZ_ZYJSZW《专业技术职务代码》	实际聘任的职称代码。
H10301000305	PRRQ	聘任日期	C	8		是	JCTB0102《通用日期时间标准》	格式为 YYYYMMDD
H10301000306	PRDW	聘任单位	C	150		是		实际聘任的单位
H10301000307	ZSBH	证书编号	C	30		是		实际聘任的证书编号
H10301000308	JPRQ	解聘日期	C	8		是	JCTB0102《通用日期时间标准》	格式为 YYYYMMDD
H10301000309	JPY Y	解聘原因	C	150		是		解聘的原因
H10301000310	RZZGMCM	任职资格名称码	C	3		是		例: 011 教授
H10301000311	QDZGTJM	取得资格途径码	C	1		是		指通过专业技术职务任职资格评审委员会评审 或参加国家统一
H10301000312	PSDW	评审单位	C	60		是		专业技术职务任职资格评审委员会或其授权的 组织机构名称
H10301000313	PDRQ	评定日期	C	8		是		经专业技术职务任职资格评审委员会评审或参 加国家统一专业技术资 格考试合格
H10301000314	PRQKM	聘任情况码	C	1		是		当前专业技术职务的聘任情况

6.1.3.1.4 H103010004 T_JZG_GRJSDJJZW(工人技术等级及职务)

编号	数据项名	中文名	类型	长	主	可否	值空间	解释/举例
----	------	-----	----	---	---	----	-----	-------

编号	数据项名	中文名	类型	长度	主键	可否空	值空间	解释/举例
H10301000401	ZGH	职工号	C	20	是			关联 T_JZG.ZGH
H10301000402	GRJSDJPRDM	工人技术等级聘任代码	C	1			T_GBHB_GRJSDJ 《工人聘用的技术等级》	
H10301000403	PRRQ	聘任日期	C	8			JCTB0102《通用日期时间标准》	格式为 YYYYMMDD
H10301000404	GRJSDJZGDM	工人技术等级资格代码	C	1		是	T_GBHB_GRJSDJ 《工人获得的技术等级》	
H10301000405	PDRQ	评定日期	C	8		是	JCTB0102《通用日期时间标准》	格式为 YYYYMMDD
H10301000406	GRGZMC	工人工种名称	C	60		是		个人的工种名称,如机械加工类、仪器仪表工程类。
H10301000407	ZSBH	证书编号	C	30		是		等级证书编号
H10301000408	GRJSZWM	工人技术职务码	C	1		是	GB/T 14946.1 - 2009 附录 A.13	
H10301000409	GRGZM	工人工种码	C	2		是	JY/T 1001 HYGZLB 行业工种类别代码	
H10301000410	DJFZJG	等级发证机关	C	60		是		

6.1.3.1.5 H103010005 T_JZG_JTCY(教职工家庭成员信息)

编号	数据项名	中文名	类型	长度	主键	可否空	值空间	解释/举例
H10301000301	ZGH	职工号	C	20	是			关联 T_JZG.ZGH
H10301000502	JTGXDM	家庭关系代码	C	2	是		T_ZXBX_JTGX 《家庭关系代码》	
H10301000503	XM	姓名	C	60	是			家庭成员的姓名
H10301000504	DW	单位	C	150		是		家庭成员的单位
H10301000505	CYM	从业码	C	2		是		家庭成员的职业
H10301000506	ZYJSZWM	专业技术职务代码	C	3		是	T_ZXBX_ZYJSZW 《专业技术职务代码》	
H10301000507	ZWJBDM	职务级别代码	C	2		是	T_ZXBX_GBZWJB 《干部职务级别代码》	
H10301000508	ZZMMDM	政治面貌代码	C	2		是	T_ZXBX_ZZMM 《政治面貌代码》	
H10301000509	LXDH	联系电话	C	30		是		家庭成员的联系电话,可以不填
H10301000510	CSNY	出生年月	C	6		是		YYYYMM
H10301000511	MZM	民族码	C	2		是		
H10301000512	GJDQM	国籍/地区码	C	6		是		
H10301000513	JKZKM	健康状况码	C	1		是		
H10301000514	DZXX	电子信箱	C	40		是		

6.1.3.1.6 H103010006 T_JZG_GJZJ(国内专家信息)(高级专家)

编号	数据项名	中文名	类型	长度	主键	可否空	值空间	解释/举例
H10301000601	ZGH	职工号	C	20		是		关联 T_JZG.ZGH
H10301000602	ZJLBM	专家类别	C	2		是	T_ZXBX_ZJLB 《专家类别代码》	
H10301000603	ZGXLDM	最高学历代码	C	2		是	T_ZXBX_WHCD 《文化程度代码》	
H10301000604	ZGXWDM	最高学位代码	C	3		是	T_ZXBX_XW 《中华人民共和国学位代码》	
H10301000605	YGZDW	原工作单位	C	400		是		
H10301000606	PYLX	聘用类型	C	100		是		(客座(副)教授、讲座(副)教授、名誉(副)教授、兼职(副)教授等)
H10301000607	PZDW	批准单位	C	300		是		
H10301000608	PZDWJBM	批准单位级别码	C	3		是		
H10301000609	PZNY	批准年月	C	6		是	JCTB0102《通用日期时间标准》	格式为 YYYYMM

H10301000610	YPZCDM	应聘职称代码	C	3		是	T_ZXBZ_ZYJSZW《专业技术职务代码》	
H10301000611	XSDY	享受待遇	C	300		是		
H10301000612	LHDJRQ	来华定居日期	C	8		是	JCTB0102《通用日期时间标准》	格式为 YYYYMMDD
H10301000613	LZGJDM	来自国家代码	C	3		是	T_ZXBZ_GJDQ《世界各国和地区名称代码》	
H10301000614	LZGWDWYWCM	来自国(境)外单位英文名称	C	300		是		
H10301000615	LZGWDWZWMC	来自国(境)外单位中文名称	C	200		是		
H10301000616	GWZYJSZW	国(境)外专业技术职务	C	200		是		
H10301000617	GWXW	国(境)外学位	C	200		是		
H10301000618	BZ	备注	C	-		是		
H10301000619	XM	姓名	C	30		是		
H10301000620	XBM	性别码	C	1		是		
H10301000621	CSRQ	出生日期	C	8		是		YYYYMMDD
H10301000622	SFZJLXM	身份证件类型码	C	1		是		
H10301000623	SFZJH	身份证件号	C	20		是		
H10301000624	PYDWH	聘用单位号	C	10		是		
H10301000625	KSRQ	开始日期	C	8		是		
H10301000626	JSRIQ	结束日期	C	8		是		
H10301000627	ZYJSZWM	专业技术职务码	C	3		是		

6.1.3.1.7 H103010007 T_JZG_GZJL(教职工工作简历信息)

编号	数据项名	中文名	类型	长度	主键	可否空	值空间	解释/举例
H10301000701	ZGH	职工号	C	20	是			关联 T_JZG.ZGH
H10301000702	QSNY	起始年月	C	7	是		JCTB0102《通用日期时间标准》	格式为 YYYYMM
H10301000703	JZNY	截止年月	C	7		是	JCTB0102《通用日期时间标准》	格式为 YYYYMM
H10301000704	GJHDQDM	国家或地区代码	C	3		是	T_ZXBZ_GJDQ《世界各国和地区名称代码》	
H10301000705	SZDWMC	所在单位名称	C	150		是		当时工作的单位,填单位的全称
H10301000706	CSGZNR	从事工作内容	C	300		是		工作内容的简单描述。
H10301000707	ZRDZZW	曾任党政职务	C	60		是		党政职务的名称。
H10301000708	ZRJSZWDM	曾任技术职务代码	C	3		是	T_ZXBZ_ZYJSZW《专业技术职务代码》	及被聘任时的职称。
H10301000709	YJHGX	业绩或贡献	C	900		是		此段工作时间内的业绩
H10301000710	ZMR	证明人	C	60		是		可以证明这段工作的人员.可以不填.
H10301000711	BZ	备注	C	150		是		

6.1.3.1.8 H103010008 T_JZG_XXJL(教职工学习经历)

编号	数据项名	中文名	类型	长度	主键	可否空	值空间	解释/举例
H10301000801	ZGH	职工号	C	20	是			关联 T_JZG.ZGH
H10301000802	RXNY	入学年月	C	7	是		JCTB0102《通用日期时间标准》	格式为 YYYYMM
H10301000803	CJXXZL	参加学习种类	C	60		是		如攻读硕博\国内进修学习\等.
H10301000804	XZ	学制	C	30		是		因考虑部分短期培训,如二个月,三个星期,因此使用字符型。

H10301000805	BYNY	毕业年月	C	7		是	JCTB0102《通用日期时间标准》	格式为 YYYYMM
H10301000806	BYYXXHDW	毕、肄业学校或单位	C	150		是		学习所在的学校、研究所或别的单位
H10301000807	SXZY	所学专业	C	60		是		专业可能不在教委的专业信息中，所以由教职工自己填写。
H10301000808	XLDM	学历代码	C	2		是	T_ZXBZ_WHCD《文化程度代码》	
H10301000809	XWDM	学位代码	C	3		是	T_ZXBZ_XW《中华人民共和国学位代码》	
H10301000810	XWSYRQ	学位授予日期	C	8		是	JCTB0102《通用日期时间标准》	格式为 YYYYMMDD
H10301000811	XWSYGJDM	学位授予国家代码	C	3		是	T_ZXBZ_GJDQ《世界各国和地区名称代码》	
H10301000812	XWSYDW	学位授予单位	C	150		是		授予此次学习获得学位的单位
H10301000813	XXZMR	学习证明人	C	36		是		能够证明本人该阶段学习经历的人员姓名
H10301000814	XXNR	学习内容	C	80		是		
H10301000815	XXJLBZ	学习简历备注	C	500		是		简历相关的补充内容

6.1.3.2 H10302 师资队伍建设

6.1.3.2.1 H103020001 T_JZG_ZZMM(教职工政治面貌)

参照 CELTS-33 V2.2 设计。

编号	数据项名	中文名	类型	长度	主键	可否空	值空间	解释/举例
H10302000101	ZGH	职工号	C	20	是			关联 T_JZG.ZGH 或 T_JZG_WP.ZGH
H10302000102	ZZMMDM	政治面貌代码	C	2	是		T_ZXBZ_ZZMM《政治面貌代码》	
H10302000103	CJRQ	参加日期	C		8		JCTB0102《通用日期时间标准》	格式: YYYYMMDD
H10302000104	CJSZDW	参加所在单位	C	300		是		
H10302000105	JSR	介绍人	C	60		是		
H10302000106	ZZRQ	转正日期	C	8		是		
H10302000107	YCLBDM	异常类别代码	C	2		是	T_ZXBZ_YCLB《政治面貌异常类别代码》	
H10302000108	YCY	异常原因	C	300		是		
H10302000109	YCRQ	异常日期	C	8			JCTB0102《通用日期时间标准》	格式: YYYYMMDD
H10302000110	ZRRQ	转入日期	C	8			JCTB0102《通用日期时间标准》	格式: YYYYMMDD
H10302000111	ZRQDW	转入前单位	C	300				
H10302000112	ZCRQ	转出日期	C	8			JCTB0102《通用日期时间标准》	格式: YYYYMMDD
H10302000113	ZCDW	转出单位	C	300				

6.1.3.2.2 H103020002 T_JZG_KHGZL(考核工作量)

编号	数据项名	中文名	类型	长度	主键	可否空	值空间	解释/举例
H10302000201	ZGH	职工号	C	20	是			关联 T_JZG.ZGH
H10302000202	NF	年份	C	10	是		JCTB0102《通用日期时间标准》	格式: YYYY, 工作量所属的年份或学年
H10302000203	GWLXDM	岗位类型代码	C	10		是	T_ZXBZ_JZGLB《教职工类别代码》	如教学、教辅、科研、管理等
H10302000204	GZNR	工作内容	C	150		是		本人从事工作内容描述
H10302000205	KHJG	考核结果	C	300		是		教学、科研、管理等工作量

6.1.3.2.3 H103020003 T_JZG_GNJK(国内进修学习信息)

编号	数据项名	中文名	类型	长度	主键	可否空	值空间	解释/举例
----	------	-----	----	----	----	-----	-----	-------

H10302000301	ZGH	职工号	C	20				学校自编的教职工编号
H10302000302	JXXZDM	进修性质代码	C	1			T_ZXBZ_JXXZ《进修性质代码》	
H10302000303	XXFSDM	学习方式代码	C	1			T_ZXBZ_XXFS《学习方式代码》	
H10302000304	XXQSNY	学习起始年月	C	7			JCTB0102《通用日期时间标准》	格式: YYYYMM
H10302000305	XXZZNY	学习终止年月	C	7			JCTB0102《通用日期时间标准》	格式: YYYYMM
H10302000306	ZXS	总学时	N	3				指实际学习的累计时间, 单位: 学时
H10302000307	XXNR	学习内容	C	80				
H10302000308	JXBMC	进修班名称	C	40				
H10302000309	ZBDW	主办单位	C	150				主办和组织学习的单位名称
H10302000310	ZBDWXZDM	主办单位性质代码	C	1			T_ZXBZ_SHDWXZ《社会单位性质代码》	
H10302000311	ZXDW	在学单位	C	150				实话培训的单位名称
H10302000312	ZXDWLBDM	在学单位类别代码	C	1			T_ZXBZ_ZXDWLB《在学单位类别代码》	
H10302000313	JXJGDM	进修结果代码	C	1			T_ZXBZ_JYJG《教育结果代码》	

6.1.3.2.4 H103020004 T_JZG_CGCJ(出国(境)信息)

编号	数据项名	中文名	类型	长度	主键	可否空	值空间	解释/举例
H10302000401	ZGH	职工号	C	20	是			关联 T_JZG.ZGH
H10302000402	CGJRQ	出国(境)日期	C	8	是		JCTB0102《通用日期时间标准》	格式: YYYYMMDD
H10302000403	CGJMDDM	出国(境)目的代码	C	3		是	T_ZXBZ_CGMD《出国目的代码》	
H10302000404	CGJGBDM	出国(境)国别代码	C	3		是	T_ZXBZ_GJDQ《世界各国和地区名称代码》	
H10302000405	SQDWYWMC	所去单位英文名称	C	200		是		所去单位的英文名称
H10302000406	SQDWZWMC	所去单位中文名称	C	200		是		所去单位对应的中文名称
H10302000407	PCDW	派出单位	C	150		是		出国的委派单位
H10302000408	TZMC	团组名称	C	150		是		出国团组的名称
H10302000409	CGJFLYDM	出境经费来源代码	C	1		是	T_ZXBZ_CGFLY《出境(境)经费来源代码》	
H10302000410	SPDW	审批单位	C	150		是		出国审批单位
H10302000411	SPRQ	审批日期	C	8		是	JCTB0102《通用日期时间标准》	格式: YYYYMMDD
H10302000412	PZQX	批准期限	C	30		是		批准出国的最长时间, 单位为年、月、天
H10302000413	CGRW	出国任务	C	150		是		本次出国任务, 如学习、考察、参加会议等
H10302000414	XXGZCJ	学习工作成绩	C	150		是		学习或工作取得的成绩或成果
H10302000415	YJGGRJRQ	预计归国入境日期	C	8		是	JCTB0102《通用日期时间标准》	格式: YYYYMMDD
H10302000416	SJHGRJRQ	实际回国入境日期	C	8		是	JCTB0102《通用日期时间标准》	格式: YYYYMMDD

6.1.3.2.5 H103020005 T_JZG_KH(教职工考核信息)

编号	数据项名	中文名	类型	长度	主键	可否空	值空间	解释/举例
----	------	-----	----	----	----	-----	-----	-------

H10302000501	ZGH	职工号	C	20	是			关联 T_JZG.ZGH
H10302000502	KHRQ	考核日期	C	8	是		JCTB0102《通用日期时间标准》	格式: YYYYMMDD, 参加考核的日期, 如不清楚具体时间, 以 1 号代替
H10302000503	GWLXDM	岗位类型代码	C	30		是	T_ZXBZ_JZGLB《教职工类别代码》	如教学业务考核\管理工作考核\科研工作考核
H10302000504	KHNR	考核内容	C	200		是		考核的内容描述
H10302000505	KPFZR	考评负责人	C	30		是		考评负责人
H10302000506	KHPY	考核评语	C	150		是		对个人考核的评语; 此信息敏感, 可以不做集成
H10302000507	KHJL	考核结论	C	60		是		本次考核结论
H10302000508	KHBM	考核部门	C	6		是	T_ZXBZ_DW《单位代码》	

6.1.3.2.6 H103020006 T_JZG_JXPG(教学评估信息)

编号	数据项名	中文名	类型	长度	主键	可否空	值空间	解释/举例
H10302000601	ZGH	职工号	C	20	是			关联 T_JZG.ZGH
H10302000602	XN	学年	C	10	是		JCTB0102《通用日期时间标准》	格式: YYYY-YYYY
H10302000603	XQ	学期	C	10	是		JCTB0102《通用日期时间标准》	T_ZXBZ_XQ《学期代码》
H10302000604	JXLXDM	教学类型代码	C	10		是	T_ZXBZ_JXLX《教学类型代码》	如讲课、带实验、带军训等
H10302000605	JXNR	教学内容	C	200		是		本学年学期的教学内容
H10302000606	XSPGJG	学生评估结果	C	200		是		学生进行教学评估的结果
H10302000607	JXPY	教学评语	C	200		是		院系(教学组)的评语, 此信息敏感, 可不做集成
H10302000608	YXPGJG	院系评估结果	C	200		是		院系、教学组的评估结果
H10302000609	ZPJG	总评结果	C	200		是		总的评估结果

6.1.3.2.7 H103020007 T_JZG_JL(教职工奖励信息)

编号	数据项名	中文名	类型	长度	主键	可否空	值空间	解释/举例
H10302000701	ZGH	职工号	C	20	是			关联 T_JZG.ZGH
H10302000702	JLMC	奖励名称	C	90	是			奖励的具体名称
H10302000703	BJRQ	颁奖日期	C	8	是		JCTB0102《通用日期时间标准》	格式: YYYYMMDD
H10302000704	HJXM	获奖项目	C	90		是		获奖的项目名称
H10302000705	JLJBDM	奖励级别代码	C	2		是	T_ZXBZ_JLJB《奖励级别代码》	
H10302000706	JLDJDM	奖励等级代码	C	1		是	T_ZXBZ_JLDJ《奖励等级代码》	
H10302000707	HJLBDM	获奖类别代码	C	1		是	T_ZXBZ_JSHJLB《获奖类别代码》	获奖类别 如: 教学工作、科研工作等。
H10302000708	JLFSDM	奖励方式代码	C	1		是	T_ZXBZ_JLFS《奖励方式代码》	
H10302000709	BJDW	颁奖单位	C	150		是		奖励或荣誉的颁奖单位
H10302000710	RYCH	荣誉称号	C	150		是		获得的荣誉称号
H10302000711	HRYRQ	获荣誉日期	C	8		是	JCTB0102《通用日期时间标准》	格式: YYYYMMDD 获得荣誉称号的日期
H10302000712	BRPM	本人排名	N			是		本人在获奖中的排名
H10302000713	JLMCM	奖励名称码	C	4		是		
H10302000714	HJYY	获奖原因	C	500		是		
H10302000715	JLNR	奖励内容	C	500		是		
H10302000716	HJJSM	获奖角色码	C	3		是		

6.1.3.2.8 H103020008 T_JZG_CC(教职工惩处信息)

编号	数据项名	中文名	类型	长度	主键	可否空	值空间	解释/举例
H10302000801	ZGH	职工号	C	20	是			关联 T_JZG.ZGH

H10302000802	CCMC	惩处名称	C	150	是			处分的名称
H10302000803	CCRQ	惩处日期	C	8	是		JCTB0102《通用日期时间标准》	格式：YYYYMMDD，惩处公布日期
H10302000804	CCYY	惩处原因	C	120		是		受到惩处的原因
H10302000805	CCNR	惩处内容	C	150		是		处分的具体内容
H10302000806	CCDW	惩处单位	C	150		是		处分的出文单位
H10302000807	CCWH	惩处文号	C	30		是		惩处文号
H10302000808	CCCXRQ	惩处撤销日期	C	8		是	JCTB0102《通用日期时间标准》	格式：YYYYMMDD
H10302000809	CCCXWH	惩处撤销文号	C	30		是		撤销此惩处的文号
H10302000810	CCCXY	惩处撤销原因	C	150		是		撤销惩处的原因
H10302000811	JLCFM	纪律处分码	C	2		是		

6.1.3.2.9 H103020009 T_JZG_JZ(兼职)

编号	数据项名	中文名	类型	长度	主键	可否空	值空间	解释/举例
H10302000901	ZGH	职工号	C	20	是			关联 T_JZG.ZGH
H10302000902	JZLX	兼职类型	C	30	是			社会兼职、学术团体兼职
H10302000903	QSRQ	起始日期	C	8	是		JCTB0102《通用日期时间标准》	格式：YYYYMMDD，兼职开始时间，具体时间可以1日进行录入
H10302000904	JZSTHTT	兼职社团或团体	C	90	是			兼职的社团或学术团体名字、如民主党派、工商等
H10302000905	STHTTJB	社团或团体级别	C	30		是		社团或团体的级别，如国际、国家、部省、市、校等
H10302000906	JZZW	兼职职务	C	60		是		如主委、秘书长、主席等
H10302000907	ZZRQ	终止日期	C	8		是	JCTB0102《通用日期时间标准》	格式：YYYYMMDD，兼职终止时间，具体时间可以1日进行录入
H10302000908	CZYY	辞职原因	C	100		是		辞去兼职的原因

6.1.3.3 H10303 调配与人员变迁

6.1.3.3.1 H103030001 T_JZG_RZ(教职工任职信息)

一个教职工可能在多个单位任职，在不同单位中担任的职务也不同。

编号	数据项名	中文名	类型	长度	主键	可否空	值空间	解释/举例
H10303000101	ZGH	职工号	C	20	是			
H10303000102	RZDWD	任职单位代码	C	20	是		T_ZXBZ_DW《单位代码》	本教职工的任职所在的单位，如与编制单位不一致需要填写
H10303000103	ZWLBD	职务类别代码	C	2		是	T_ZXBZ_ZWLB《职务类别代码》	在任职单位的职务类别代码
H10303000104	ZWJBD	职务级别代码	C	4		是	T_ZXBZ_GBZWB《干部职务级别代码》	在任职单位的职务级别代码
H10303000105	RZKSRQ	任职开始日期	C	8		是	JCTB0102《通用日期时间标准》	
H10303000106	RZJSRQ	任职结束日期	C	8		是	JCTB0102《通用日期时间标准》	
H10303000107	ZWMC	职务名称	C	60		是		
H10303000108	ZWCM	职务名称码	C	4		是	GB/T 12403	
H10303000109	ZWFLM	职位分类码	C	4		是	GB/T 14946.1-2009 附录 A.6	
H10303000110	RZFSM	任职方式码	C	1		是	GB/T 14946.1-2009 附录 A.4	
H10303000111	RZYY	任职原因	C	60		是		
H10303000112	RZWH	任职文号	C	24		是		按干部管理权限，由某级党

									委、国家行政机关及其组织、人事管理部门、人大常委会或人民团体会议决定颁发的职务任命书或公告的文件编号
H10303000113	ZWBDLBM	职务变动类别码	C	1		是		GB/T 14946.1—2009 附录 A.7	
H10303000114	DQRZZK	当前任职状况	C	1		是		GB/T 14946.1—2009 附录 A.8	
H10303000115	ZWPX	职务排序	C	2		是			指领导干部在领导班子内排列的序号
H10303000116	ZGHCSDGZ	主管或从事的工作	C	40		是			
H10303000117	MZFSM	免职方式码	C	1		是			
H10303000118	MZY YM	免职原因码	C	2		是			
H10303000119	MZWH	免职文号	C	24		是			
H10303000120	MZRQ	免职日期	C	8		是			

6.1.3.3.2 H103030002 T_JZG_GBRM(干部任免信息)

编号	数据项名	中文名	类型	长度	主键	可否空	值空间	解释/举例
H10303000201	ZGH	职工号	C	20	是			关联 T_JZG.ZGH
H10303000202	ZWMC	职务名称	C	150	是			任职的职务名称
H10303000203	RZRQ	任职日期	C	8	是		JCTB0102《通用日期时间标准》	格式: YYYYMMDD
H10303000204	RZBMDM	任职部门代码	C	20		是	T_ZXBZ_DW《单位代码》	被委任任职部门
H10303000205	RZFSDM	任职方式代码	C	1		是	T_ZXBZ_RZFS《任职方式代码》	民主选举、上级任命等
H10303000206	RZYY	任职原因	C	120		是		如换届等
H10303000207	RZWH	任职文号	C	30		是		此任职发布的文号
H10303000208	RZQX	任职期限	C	30		是		此次任职的期限(主要是年限)
H10303000209	ZWJBDM	职务级别代码	C	2		是	T_ZXBZ_GBZWJB《部职务级别代码》	
H10303000210	ZWFLDM	职务分类代码	C	4		是	T_ZXBZ_ZWFL《职位分类代码》	
H10303000211	RZPZDW	任职批准单位	C	20		是	T_ZXBZ_DW《单位代码》	任职批准单位
H10303000212	ZWBDLBDM	职务变动类别代码	C	1		是	T_ZXBZ_ZWBDLB《职务变动类别代码》	
H10303000213	DQRZZT	当前任职状态	C	1		是	T_ZXBZ_SFBZ《是否标志代码》	1 在任, 0 不在任
H10303000214	ZWPX	职务排序	C	8		是		此职务在单位职务中的排序
H10303000215	ZJNY	职级年月	C	8		是	JCTB0102《通用日期时间标准》	格式: YYYYMMDD 确认职务级别的年月
H10303000216	ZGHCSDGZ	主管或从事的工作	C	150		是		主管或从事的工作
H10303000217	MZRQ	免职日期	C			是	JCTB0102《通用日期时间标准》	格式: YYYYMMDD 此职免除的日期
H10303000218	MZFS	免职方式代码	C	1		是	T_ZXBZ_MZFS《免职方式代码》	
H10303000219	MZY Y	免职原因	C	120		是	T_ZXBZ_MZY Y《免职原因代码》	信息可能不能字典化
H10303000220	MZWH	免职文号	C	30		是		此职免除的文号
H10303000221	ZWJBM	职务级别码	C	2		是		
H10303000222	ZWMCM	职务名称码	C	4		是		
H10303000223	MZPZDW	免职批准单位	C	60		是		

6.1.3.3.3 H103030003 T_JZG_RYBQ(人员变迁)

编号	数据项名	中文名	类型	长度	主键	可否空	值空间	解释/举例
----	------	-----	----	----	----	-----	-----	-------

H10303000301	ZGH	职工号	C	20	是			关联 T_JZG.ZGH
H10303000302	BQRQ	变迁日期	C	8	是		JCTB0102《通用日期时间标准》	格式: YYYYMMDD
H10303000303	BQLX	变迁类型	C	30		是		进校_离校_离休_退休_校内调动_返聘
H10303000304	YDWD	原单位代码	C	90		是		
H10303000305	QRDWD	迁入单位代码	C	90		是		
H10303000306	BQYY	变迁原因	C	150		是		变迁原因
H10303000307	XDWXZDM	现单位性质代码	C	30		是	T_ZXBZ_SHDWXZ《单位性质代码》	离校到学校、公司、国家机关
H10303000308	XZZW	行政职务	C	90		是		调动后的行政职务

6.1.3.4 H10304 离退休与返聘

6.1.3.4.1 H103040001 T_JZG_RYLX (人员离校信息)

编号	数据项名	中文名	类型	长度	主键	可否空	值空间	解释/举例
H10304000101	BH	编号	C	40	是			流水号或学校编号
H10304000102	ZGH	职工号	C	20				学校自编的教职工编号
H10304000103	LXRQ	离校日期	C	8			JCTB0102《通用日期时间标准》	离开本校工作的年月, 格式: YYYYMMDD
H10304000104	LXYDM	离校原因代码	C	2			T_BZHB_LXLZY《离校离职原因代码》	包括退休、参军等
H10304000105	LXQX	离校去向	C	60				离开本校后所去单位或住址

6.1.3.4.2 H103040002 T_JZG_LTX (教职工离退休信息)

参照 CELTS-33 V2.2 设计。

编号	数据项名	中文名	类型	长度	主键	可否空	值空间	解释/举例
H10304000201	ZGH	职工号	C	20				关联 T_JZG.ZGH 学校自编的教职工编号
H10304000202	LTLBDM	离退类别码	C	1			T_ZXBZ_LTLB《离退类别代码》	
H10304000203	LTQSRQ	离退起始日期	C	8			JCTB0102《通用日期时间标准》	由组织、人事部门批准的离退休日期, 格式 YYYYMMDD
H10304000204	LTHXSJB	离退后享受级别	C	3		是	T_ZXBZ_GBZWB《部职务级别代码》	
H10304000205	LTXFZFDW	离退休费支付单位	C	300				离退休后, 支付离退休费的单位名称
H10304000206	LTHGLDW	离退后管理单位	C	300				离退后的具体管理单位名称
H10304000207	YDAZDD	异地安置地点	C	300				离退后安置到异地生活的地点

6.1.3.4.3 H103040003 T_JZG_FP (教职工返聘信息)

参照 CELTS-33 V2.2 设计。

编号	数据项名	中文名	类型	长度	主键	可否空	值空间	解释/举例
H10304000301	ZGH	职工号	C	20	是			T_JZG.ZGH 学校自编的教职工编号
H10304000302	FPQSRQ	返聘起始日期	C	8			JCTB0102《通用日期时间标准》	格式 YYYYMMDD, 离退后被重新聘任工作的起始日期
H10304000303	FPZZRQ	返聘终止日期	C	8			JCTB0102《通用日期时间标准》	格式 YYYYMMDD, 离退后被重新聘任工作的终止日期
H10304000304	FPDWH	返聘单位号	C	10			T_ZXBZ_DW《单位代码》	重新聘任的工作单位
H10304000305	FPGW	返聘岗位	C	300				重新聘任的工作岗位

H10304000306	FPCJ	返聘酬金	N					重新聘任工作的劳动报酬, 单位: 元/月
H10304000307	FPJLY	返聘金来源	C	20				返聘资金的经费来源
H10304000308	FPGZL	返聘工作量	C	4				单位: 小时/年

6.1.4 H104 资产管理

6.1.4.1 H10401 设施管理

6.1.4.1.1 H104010001 T_SHS_SY(设施使用信息)

编号	数据项名	中文名	类型	长度	主键	可否空	值空间	解释/举例
H10401000101	SSBH	设施编号	C	20	是			学校自编
H10401000102	KSSYRQ	开始使用日期	C	8	是		JCTB0102《通用日期时间标准》	格式: YYYYMMDD
H10401000103	KSSYSJ	开始使用时间	C	6	是		JCTB0102《通用日期时间标准》	格式: hhmmss
H10401000104	JSSYRQ	结束使用日期	C	8		是	JCTB0102《通用日期时间标准》	格式: YYYYMMDD
H10401000105	JSSYSJ	结束使用时间	C	6		是	JCTB0102《通用日期时间标准》	格式: hhmmss
H10401000106	FSFY	发生费用	N			是		使用期间发生的费用
H10401000107	YDSJ	预定时间	C	8		是	JCTB0102《通用日期时间标准》	
H10401000108	YDZT	预定状态	C	1			T_ZXBZ_SFBZ《是否标志代码》	1 是(已预订), 0 否(未预定)
H10401000109	SYDW	使用单位	C	300		是		
H10401000110	SYR	使用人	C	300		是		
H10401000111	SYRBH	使用人编号	C	20		是		工号或学号或身份证号
H10401000112	HYKH	会员卡号	C	20		是		如果有会员卡, 记录卡号
H10401000113	BLR	办理人	C	20		是		
H10401000114	SSCQM	设施产权码	C	1		是		
H10401000115	SSSYZKM	设施使用状况码	C	1		是	JY/T 1001 SYZK 使用状况代码	
H10401000116	JSNY	建设年月	C	6		是		
H10401000117	XSNY	修缮年月	C	6		是		
H10401000118	SYSFZC	使用是否正常	C	2		是		
H10401000119	SSXXDWCCM	所属学校单位层次码	C	1		是		

6.1.4.2 H10402 图书及借阅管理

6.1.4.2.1 H104020001 T_TS_DZ(读者信息)

编号	数据项名	中文名	类型	长度	主键	可否空	值空间	解释/举例
H10402000101	SFRZH	身份认证号	C	20		是		工号、学号
H10402000102	ZJHM	证件号码	C	20		是		证件号码—借书证号码
H10402000103	DZTM	读者条码	C	20	是			借书证上的条码号
H10402000104	DZXN	读者姓名	C	60		是		便于核对读者
H10402000105	XBDM	性别代码	C	6		是	T_ZXBZ_XB《人的性别代码》	便于核对读者
H10402000106	DWDM	单位代码	C	6		是	T_ZXBZ_DW《单位代码》	便于核对读者
H10402000107	DWMC	单位名称	C	60		是		便于核对读者
H10402000108	DZLXDM	读者类型代码	C	30		是		读者类型, 教授、一般教师、研究生、本科生
H10402000109	ZB	职别	C	30		是		职别—借书的权限配置

H10402000110	BZRQ	办证日期	C	8		是	JCTB0102《通用日期时间标准》	格式: YYYYMMDD
H10402000111	YJCS	已借册数	C	10		是		已借册数
H10402000112	LJCC	累借册次	C	10		是		累借册次
H10402000113	QKJE	欠款金额	C	10		是		欠款金额
H10402000114	ZJZT	证件状态	C	30		是		证件状态

6.1.4.2.2 H104020002 T_TS_JY(图书借阅信息)

编号	数据项名	中文名	类型	长度	主键	可否空	值空间	解释/举例
H10402000201	TSTM	图书条码	C	20	是			关联 T_TS_TSXX. TSTM
H10402000202	TSMC	图书名称	C	60		是		
H10402000203	DZTM	读者条码	C	20	是			关联 T_TS_DZXX. DZTM
H10402000204	SFRZH	身份认证号	C	20		是		工号、学号
H10402000205	JSRQ	借书日期	C	8		是	JCTB0102《通用日期时间标准》	格式: YYYYMMDD
H10402000206	YHRQ	应还日期	C	8		是	JCTB0102《通用日期时间标准》	格式: YYYYMMDD
H10402000207	XJBS	续借标识	C	3		是		续借标识

6.1.4.3 H10403 教室管理

6.1.4.3.1 H104030002 T_JX_JSSYSJ(教室使用数据)

编号	数据项名	中文名	类型	长度	主键	可否空	值空间	解释/举例
H10403000201	JSZYQKM	教室占用情况码	C	2		是	T_ZXBZ_JSZYQK(教室占用情况)	
H10403000202	SYRQ	使用日期	C	8				
H10403000203	SYJC	使用节次	N	2		是		
H10403000204	SYRH	使用人号	C	20		是		使用人工号或学号
H10403000205	SYRSF	使用人身份	C	10		是		教师、管理干部或学生

6.1.5 H105 校友管理

6.1.5.1 H10501 校友捐赠

6.1.5.1.1 H105010001 T_XY_JZ(校友捐赠信息)

编号	数据项名	中文名	类型	长度	主键	可否空	值空间	解释/举例
H10501000101	XYBH	校友编号	C	20	是			
H10501000102	XM	姓名	C	60		是		
H10501000103	JZRQ	捐赠日期	C	8		是	JCTB0102《通用日期时间标准》	格式: YYYYMMDD
H10501000104	SZDW	受赠单位	C	300		是		
H10501000105	JZJE	捐赠金额	N			是		
H10501000106	JZXJ	捐赠项目	C	3000		是		
H10501000107	JZWP	捐赠物品	C	3000		是		
H10501000108	BZ	备注	C	3000		是		

6.1.5.2 H10502 校友活动

6.1.5.2.1 H105020001 T_XY_HD(校友活动信息)

编号	数据项名	中文名	类型	长度	主键	可否空	值空间	解释/举例
H10502000101	HDBH	活动编号	C	20	是			
H10502000102	HDZT	活动主题	C	60		是		

H10502000103	KSRI	开始日期时间	C	8		是	JCTB0102《通用日期时间标准》	格式：YYYYMMDD
H10502000104	JSRQSJ	结束日期时间	C	8		是	JCTB0102《通用日期时间标准》	格式：YYYYMMDD
H10502000105	HDDD	活动地点	C	300		是		
H10502000106	HDNR	活动内容	C	3000		是		
H10502000107	ZZZBH	组织者编号	C	20		是		关联：T_XY.XYBH
H10502000108	LXDH	联系电话	C	3000		是		多个电话之间用逗号分开
H10502000109	LYYX	联系邮箱	C	3000		是		多个邮箱之间用逗号分开
H10502000101	CJRS	参加人数	N	4		是		
H10502000102	CYR	参与人	C	3000		是		多人之间用逗号分开

6.2 H2 综合活动

6.2.1 H201 科研管理

6.2.1.1 H20101 科研机构

6.2.1.1.1 H201010001 T_KY_JG(科研机构基本情况)

编号	数据项名	中文名	类型	长度	主键	可为空	值空间	解释/举例
H20101000101	JGDM	机构代码	C	20	是			学校自编
H20101000102	JGMC	机构名称	C	200		是		科研机构的名称
H20101000103	SSDWM	所属单位代码	C	20		是		所属单位代码
H20101000104	FZRZGH	负责人职工号	C	20		是		负责人职工号
H20101000105	SPJG	审批机构	C	150		是		
H20101000106	SPRQ	审批日期	C	8		是		
H20101000107	CLSJ	成立时间	C	8		是		成立日期
H20101000108	DBRS	定编人数	N			是		单位：人
H20101000109	SYRS	实有人数	N			是		单位：人
H20101000110	YWGLRYRS	业务管理人员人数	N			是		单位：人
H20101000111	YFMJ	用房面积	N			是		单位：平方米
H20101000112	GDZC	固定资产	N			是		单位：元
H20101000113	KKLYDM	学科领域代码	C	10		是	T_ZXBZ_XKFL《学科分类与代码》	
H20101000114	YJFX	专业方向	C	200		是		专业方向
H20101000115	JGZNLXDM	机构职能类型代码	C	20		是	T_ZXBZ_JGZNLX《机构职能类型代码》	
H20101000116	ZCLXDM	组成类型代码	C	20		是		
H20101000117	BGDZ	办公地址	C	300		是		
H20101000118	YZBM	邮政编码	C	6		是		
H20101000119	ZYDZ	主页地址	C	300		是		
H20101000120	JB	级别	C	1		是		
H20101000121	FZRXM	负责人姓名	C	36		是		
H20101000122	JGLX	机构类型	C	1		是	JY/T 1001 JGZNLX 机构职能类	

6.2.1.1.2 H201010002 T_KY_JG_JF(科研机构经费信息)

编号	数据项名	中文名	类型	长度	主键	可否空	值空间	解释/举例
H20101000201	BH	编号	C	20	是			唯一标识科研机构经费信息，WID
H20101000202	DWDM	单位代码	C	20		是	T_ZXBZ_DW《单位代码》	所属单位代码
H20101000203	BRRQ	拨入日期	C	8		是	JCTB0102《通用日期时间标准》	格式：YYYYMMDD
H20101000204	JFLYDM	项目经费来源代码	C	2		是	T_ZXBZ_XMJFLY《项目经费来源代码》	
H20101000205	BRJF	拨入经费总额	N			是		单位：元

H20101000206	KYSYF	科研事业费	N			是		单位：元
H20101000207	XKJF	其中重点学科经费	N			是		单位：元
H20101000208	KYXMF	其中科研项目经费	N			是		单位：元
H20101000209	ZCRQ	支出日期	C	8		是	JCTB0102《通用日期时间标准》	格式：YYYYMMDD
H20101000210	RYJF	科研人员经费	N			是		单位：元
H20101000211	YWJF	业务经费	N			是		单位：元
H20101000212	SBJF	仪器设备经费	N			是		单位：元
H20101000213	TSZLF	图书资料经费	N			是		单位：元
H20101000214	SJSJ	上缴税金	N			是		单位：元
H20101000215	GLJF	管理经费	N			是		单位：元
H20101000216	QTJF	其他经费	N			是		单位：元
H20101000217	SNJZJF	上年结转经费	N			是		单位：元

6.2.1.1.3 H201010003 T_KY_JG_RY(科研机构人员信息)

编号	数据项名	中文名	类型	长度	主键	可否空	值空间	解释/举例
H20101000301	JGDM	机构代码	C	20	是			科研机构代码
H20101000302	RYBH	人员编号	C	20		是		科研机构人员的的编号，分个人逐一填写，教职工填写职工号，学生填写学号
H20101000303	SYXS	是否学生	C	5		是	T_ZXBZ_SFBZ《是否标志代码》	1 是，0 否
H20101000304	GZL	工作量	N			是		参与科研任务的工作量比例，单位：%
H20101000305	DWLXM	单位类型码	C	1		是	JY/T 1001 XZDWLX协作单位类型代码	

6.2.1.2 H20102 科研项目

说明：在数据集成时，如果理工农医类项目和人文社科类项目的项目编号有重名冲突，则可以分别在原有项目编号前增加“LG和RW”加以区分。

如果理工农医类项目和人文社科类项目所使用的“项目来源、项目类型”编码不一致，可以另外增加字段来区分，分别对应不同的执行代码标准。

6.2.1.2.1 H201020001 T_KY_HXXM(横向科研项目)

编号	数据项名	中文名	类型	长度	主键	可否空	值空间	解释/举例
H20102000101	XMBH	项目编号	C	40	是			科技/人文社科编制的项目编号
H20102000102	DWDM	单位代码	C	20		是	T_ZXBZ_DW《单位代码》	
H20102000103	XMMC	项目名称	C	300		是		项目的具体名称
H20102000104	SFLKXM	是否理科项目	C	1		是		0 表示理工农医类项目，1 表示文科类项目
H20102000105	SQRQ	申请日期	C	8		是	JCTB0102《通用日期时间标准》	格式：YYYYMMDD
H20102000106	LXRQ	立项日期	C	8		是	JCTB0102《通用日期时间标准》	格式：YYYYMMDD
H20102000107	KSRQ	开始日期	C	8		是	JCTB0102《通用日期时间标准》	格式：YYYYMMDD
H20102000108	JXRQ	结项日期	C	8		是	JCTB0102《通用日期时间标准》	格式：YYYYMMDD
H20102000109	XMZXZTDM	项目执行状态代码	C	2		是	T_ZXBZ_XMZXT《项目执行状态代码》	项目执行状态也称项目结题状态
H20102000110	XMSDWDWM	项目所属单位代码	C	20		是	T_ZXBZ_DW《单位代码》	项目所属院系或单位
H20102000111	XMWTDWDM	项目委托单位	C	300		是		项目委托单位

H20102000112	XMLYDM	项目来源代码	C	2		是	T_ZXBZ_XMLY《项目来源代码》	如国家计委科技部等
H20102000113	SHJXXYDM	社会经济效益代码	C	2		是	T_ZXBZ_SHJXXY《社会经济效益代码》	项目带来的社会经济效益
H20102000114	XMLBDM	项目类别代码	C	2		是	T_ZXBZ_XMLB《项目类别代码》	《项目类别代码》
H20102000115	XKLYDM	学科领域代码	C	8		是	T_ZXBZ_XKFL《学科分类与代码》	项目所在的学科领域
H20102000116	WTDWGJDM	委托单位国家代码	C	3		是	T_ZXBZ_GJDQ《世界各国和地区名称代码》	项目的合作国家代码
H20102000117	WTDWSZDQ	委托单位所在地区	C	60		是		地区名称
H20102000118	WXPM	我校排名	N			是		
H20102000119	XMZRS	项目总人数	N			是		项目总人数与人员在项目中的排名可以作为人员考核的依据
H20102000120	XMFZRH	项目负责人号	C	20				
H20102000121	HZXSM	合作形式码	C	1				
H20102000122	SSJSJLY	所属技术领域	C	20				
H20102000123	XMPZH	项目批准号	C	30				
H20102000124	XMJBM	项目级别码	C	3				
H20102000125	HDLXM	活动类型码	C	2				
H20102000126	XMJTXS	项目结题形式	C	30				
H20102000127	ZGBM	主管部门	C	60				
H20102000128	XMZY	项目摘要	C	1000				
H20102000129	XDWH	下达文号	C	24				

6.2.1.2.2 H201020002 T_KY_ZXXM(纵向科研项目)

编号	数据项名	中文名	类型	长度	主键	可否空	值空间	解释/举例
H20102000201	XMBH	项目编号	C	40	是			科技/人文社科编制的项目编号
H20102000202	SQDM	申请代码	C	40		是		申请项目时的编号
H20102000203	PWH	批文号	C	60		是		项目批准单位的编制的文号
H20102000204	DWDM	单位代码	C	20		是	T_ZXBZ_DW《单位代码》	
H20102000205	XMMC	项目名称	C	300		是		项目的具体名称
H20102000206	ZXBH	专项编号	C	30		是		国家专项课题(如 211, 863 等)的专门编号
H20102000207	SQRQ	申请日期	C	8		是	JCTB0102《通用日期时间标准》	项目申请日期
H20102000208	LXRQ	立项日期	C	8		是	JCTB0102《通用日期时间标准》	立项日期
H20102000209	SFLKXM	是否理科项目	C	1		是		0 表示理工农医类项目, 1 表示文科类项目
H20102000210	KSRQ	开始日期	C	8		是	JCTB0102《通用日期时间标准》	开始日期
H20102000211	JXRQ	结项日期	C	8		是	JCTB0102《通用日期时间标准》	结项日期
H20102000212	XMZXZTDM	项目执行状态代码	C	2		是	T_ZXBZ_XMZXT《项目执行状态代码》	项目执行状态也称项目结题状态
H20102000213	XMSSDWDM	项目所属单位代码	C	20		是	T_ZXBZ_DW《单位代码》	项目所属院系或单位
H20102000214	XMLYDM	项目来源代码	C	2		是	T_ZXBZ_XMLY《项目来源代码》	如国家计委科技部等
H20102000215	XMJBDM	项目级别代码	C	2		是	T_ZXBZ_XMJB	如国家、部省、市校等
H20102000216	MJDM	密级代码	C	1		是	T_ZXBZ_MJ《密级代码》	
H20102000217	XMLBDM	项目类别代码	C	2		是	T_ZXBZ_XMLB《项目类别代码》	
H20102000218	SHJXXYDM	社会经济效益	C	2		是	T_ZXBZ_SHJXXY《社会经济效益	

		代码					代码》	
H20102000219	XKLYDM	学科领域代码	C	8		是	T_ZXBZ_XKFL 《学科分类与代码》	
H20102000220	YJLXDM	研究类型代码	C			是	T_BZHB_YJLX	
H20102000221	JHWCQKDM	计划完成情况代码	C	1		是	T_ZXBZ_JHWCQK 《计划完成情况代码》	
H20102000222	CJSYDWD	参加所有单位	C	300		是		所有参加单位
H20102000223	WXPM	我校排名	N			是		
H20102000224	XMZRS	项目总人数	N			是		项目总人数与人员在项目中的排名可以作为人员考核的依据
H20102000225	XMFZRH	项目负责人号	C	20				
H20102000226	HZXS	合作形式码	C	1				
H20102000227	HDLXM	活动类型码	C	2				
H20102000228	XMJTXS	项目结题形式	C	30				
H20102000229	ZGBM	主管部门	C	60				
H20102000230	XMZY	项目摘要	C	1000				
H20102000231	XDWH	下达文号	C	24				

6.2.1.2.3 H201020003 T_KY_XM_XZDW(项目协作单位)

编号	数据项名	中文名	类型	长度	主键	可否空	值空间	解释/举例
H20102000301	XMBH	项目编号	C	40	是			
H20102000302	XZDW	协作单位	C	300	是			协作单位名称
H20102000303	XZDWLXDM	协作单位类型代码	C	1		是	T_ZXBZ_XZDWLX《协作单位类型代码》	
H20102000304	XZJE	协作金额	N			是		单位：万元
H20102000305	TRRL	投入人力	C	5		是		投入项目的总人数
H20102000306	HZFSDM	合作方式代码	C	1		是	T_ZXBZ_HZFS 《合作方式代码》	
H20102000307	KSRQ	开始日期	C	8		是	JCTB0102《通用日期时间标准》	格式：YYYYMMDD
H20102000308	JSRQ	结束日期	C	8		是	JCTB0102《通用日期时间标准》	格式：YYYYMMDD
H20102000309	DWPM	单位排名	C	2		是		

6.2.1.2.4 H201020004 T_KY_XM_JF(项目经费信息)

编号	数据项名	中文名	类型	长度	主键	可否空	值空间	解释/举例
H20102000401	XMBH	项目编号	C	40	是	是		
H20102000402	XMLBDM	项目类别代码	C	10		是	T_ZXBZ_XMLB 《项目类别代码》	
H20102000403	RKFXDM	入款方向代码	C	40		是		
H20102000404	WTDW	委托单位	C	300		是		
H20102000405	XMJF	项目经费	N			是		
H20102000406	YJFY	硬件费用	N			是		
H20102000407	ZCJF	转出经费	N			是		
H20102000408	JHJFZE	计划经费总额	N			是		
H20102000409	XMJFLYM	项目经费来源码	C	2		是	JY/T 1001 XMJFLY 项目经费来源代码	
H20102000410	BRRQ	拨入日期	C	8		是		YYYYMMDD
H20102000411	BKS	拨款数	N			是		
H20102000412	ZCRQ	支出日期	C	8		是		
H20102000413	BFXZDWJF	拨付协作单位经费	N			是		
H20102000414	XMPZBH	项目凭证编号	C	5		是		
H20102000415	JBRXM	经办人姓名	C	36		是		

6.2.1.2.5 H201020005 T_KY_XM_JFZC(项目经费支出信息)

编号	数据项名	中文名	类型	长度	主键	可否空	值空间	解释/举例
H20102000501	XMBH	项目编号	C	40	是			T_KY_HXXM, T_KY_ZXXM
H20102000502	JFKKH	经费卡卡号	C	30	是			
H20102000503	ZCKM	支出科目	C	40		是		对应财务科目
H20102000504	ZCS	支出数	N	10				单位: 元
H20102000505	ZCRQ	支出日期	C	8			JCTB0102《通用日期时间标准》	格式: YYYYMMDD

6.2.1.2.6 H201020006 T_KY_XM_JFBR (项目经费拨入信息)

编号	数据项名	中文名	类型	长度	主键	可否空	值空间	解释/举例
H20102000601	XMBH	项目编号	C	40	是			T_KY_HXXM, T_KY_ZXXM
H20102000602	XMJFLYM	项目经费来源码	C	2		是	T_ZXBZ_XMJFLY《项目经费来源代码》	如国家计委、科技部专项经费等
H20102000603	XMJFLYDW	项目经费来源单位	C	300		是		
H20102000604	BRRQ	拨入日期	C	8			JCTB0102《通用日期时间标准》	格式: YYYYMMDD
H20102000605	BKS	拨款数	N	10				单位: 万元

6.2.1.2.7 H201020007 T_KY_XM_JFRK(项目经费入卡信息)

编号	数据项名	中文名	类型	长度	主键	可否空	值空间	解释/举例
H20102000701	XMBH	项目编号	C	40				T_KY_HXXM, T_KY_ZXXM
H20102000702	JFKKH	经费卡卡号	C	30				
H20102000703	RKRQ	入卡日期	C	8			JCTB0102《通用日期时间标准》	格式: YYYYMMDD
H20102000704	RKJE	入卡金额	N	10				单位: 万元
H20102000705	FYLB	费用类别	C	30				

6.2.1.2.8 H201020008 T_KY_XM_JFK(项目经费卡信息)

编号	数据项名	中文名	类型	长度	主键	可否空	值空间	解释/举例
H20102000801	JFKKH	经费卡卡号	C	20	是			
H20102000802	ZGH	职工号	C	20		是		T_KY_HXXM, T_KY_ZXXM
H20102000803	XMBH	项目编号	C	40		是		T_KY_HXXM, T_KY_ZXXM

6.2.1.2.9 H201020009 T_KY_XM_RY (项目人员信息)

编号	数据项名	中文名	类型	长度	主键	可否空	值空间	解释/举例
H20102000901	ZGH	职工号	C	20	是			关联 T_JZG.ZGH
H20102000902	XM	姓名	C	60		是		如果不是教职工, 填姓名
H20102000903	RYLX	人员类型	C	20		是		教职工、学生、校外人员
H20102000904	XMBH	项目编号	C	40	是			T_KY_HXXM, T_KY_ZXXM
H20102000905	XMJF	项目经费	N			是		本人承担的项目经费, 不清楚或没有就不要集成
H20102000906	ZYGX	主要贡献	C	300		是		本人在此项目中主要的工作或所起的作用。
H20102000907	GZL	工作量	N			是		本人在此项目中花费的工作量(人天)计算
H20102000908	JSDM	角色代码	C	3		是	T_ZXBZ_JS《角色代码》	第一项目负责人等
H20102000909	PM	排名	N			是		本人在此项目申报时的排名情况
H20102000910	XB	性别	C	1		是		
H20102000911	ZC	职称	C	20		是		
H20102000912	DWH	单位号	C	10		是		
H20102000913	DWMC	单位名称	C	60		是		

6.2.1.3 H20103 科研论文

6.2.1.3.1 H201030001 T_KY_LW (科研论文基本信息)

一篇论文如果发表多次,则应该有不同的论文编号,作为不同的论文对待。

编号	数据项名	中文名	类型	长度	主键	可否空	值空间	解释/举例
H20103000101	LWBH	论文编号	C	10	是			科技/人文社科处的论文编号
H20103000102	LWZWMC	论文中文名称	C	600		是		论文中文名称
H20103000103	LWYWMC	论文英文名称	C	600		是		论文英文名称
H20103000104	DWDM	单位代码	C	20		是	T_ZXBZ_DW《单位代码》	论文统计归并单位
H20103000105	LWLXDM	论文类型代码	C	1		是	T_ZXBZ_LWLX《论文类型代码》	基础研究、开发研究、应用研究
H20103000106	XKLYDM	学科领域代码	C	60		是	T_ZXBZ_YJSZY《授予博士、硕士学位和培养研究生的学科、专业代码》	使用教育部颁发的研究生专业代码
H20103000107	XKMLDM	学科门类代码	C	2		是	T_ZXBZ_YJSZY《授予博士、硕士学位和培养研究生的学科、专业代码》	使用教育部颁发的研究生的一级专业代码
H20103000108	YZDM	语种代码	C	2		是	T_ZXBZ_YZMC《语种名称代码》	
H20103000109	KWMC	刊物名称	C	600		是		发表刊物的名称
H20103000110	FBRQ	发表日期	C	8		是	JCTB0102《通用日期时间标准》	格式:YYYYMMDD
H20103000111	CBH	出版号	C	90		是		刊物的出版号
H20103000112	FBGBDM	发表国家代码	C	3		是	T_ZXBZ_GJDQ《世界各国和地区名称代码》	
H20103000113	KWJBDM	刊物级别代码	C	3		是	T_ZXBZ_KWJB《刊物级别代码》	
H20103000114	NH	年号	C	10		是		刊物的年号
H20103000115	JH	卷号	C	20		是		刊物的卷号
H20103000116	QH	期号	C	50		是		刊物的期号
H20103000117	ZQH	总期号	C	20		是		刊物的总期号
H20103000118	YXYZ	影响因子	C	90		是		影响因子
H20103000119	ZYCS	自引次数	N			是		自己编写论文索引次数
H20103000120	CJSYDW	参加所有单位	C	300		是		所有参加单位
H20103000121	WXPM	我校排名	N			是		
H20103000122	LWZRS	论文总人数	N			是		总人数与人员在排名可以作为人员考核的依据
H20103000123	QZYM	起止页码	C	60		是		
H20103000124	ZS	字数	N			是		
H20103000125	SSJSly	所属技术领域	C	20		是		
H20103000126	LZSLQK	论著收录情况码	C	1		是		学校自编
H20103000127	QTSLQK	其他收录情况	C	100		是		文字表述
H20103000128	CBSJBM	出版社级别码	C	1		是		
H20103000129	KWBH	刊物编号	C	10		是		
H20103000130	KWLXM	刊物类型码	C	5		是		

6.2.1.3.2 H201030002 T_KY_LW_SL (科研论文收录情况)

编号	数据项名	中文名	类型	长度	主键	可否空	值空间	解释/举例
H20103000201	LWBH	论文编号	C	10	是			
H20103000202	SLLBDM	收录类别代码	C	1	是			SCI, EI, ISTP 等收录类别
H20103000203	SLNF	收录年份	C	4		是		
H20103000204	SLBH	收录编号	C	40		是		
H20103000205	SLFQ	收录分区	C	30		是		

H20103000206	LZSLQKM	论著收录情况码	C	1		是		
H20103000207	QTSLQK	其他收录情况	C	100		是		

6.2.1.3.3 H201030003 T_KY_LW_RY(科研论文人员)

编号	数据项名	中文名	类型	长度	主键	可否空	值空间	解释/举例
H20103000301	ZGH	职工号	C	20	是			关联 T_JZG.ZGH
H20103000302	XM	姓名	C	60		是		如果不是教职工, 填姓名
H20103000303	RYLBDM	人员类别代码	C	1		是		教职工、学生、校外人员
H20103000304	SFDS	是否导师	C	1				
H20103000305	LWBH	论文编号	C	10	是			
H20103000306	SFTXZZ	是否通讯作者	N			是		是/否
H20103000307	BXNR	编写内容	C	120		是		本人编写的内容
H20103000308	JSDM	角色代码	C	3		是	T_ZXBZ_JS《角色代码》	第一作者等
H20103000309	PM	排名	N			是		排名

6.2.1.3.4 H201030004 T_KY_LW_XM(科研论文项目对应)

编号	数据项名	中文名	类型	长度	主键	可否空	值空间	解释/举例
H20103000401	LWBH	论文编号	C	40	是			
H20103000402	XMBH	项目编号	C	40	是			项目编码
H20103000403	XMPM	项目排名	N			是		项目在论文中排名

6.2.1.3.5 H201030005 T_KY_LW_QKYXYZ(期刊影响因子)

编号	数据项名	中文名	类型	长度	主键	可否空	值空间	解释/举例
H20103000501	QKDM	期刊代码	C	20	是			
H20103000502	QKMQC	期刊名全称	C	150		是		
H20103000503	QKMJC	期刊名简称	C	20		是		
H20103000504	ISSN	国际标准期刊号	C	90		是		International Standard Serial Number
H20103000505	YXYZ	影响因子	C	90		是		Impact Factor
H20103000506	JNZS	即年指数	C	100		是		Immediacy Index
H20103000507	WXZS	文献总数	C	100		是		Article Counts
H20103000508	BYYBSQ	被引用半衰期	C	100		是		Cited half-life
H20103000509	LYSJ	来源数据	C	100				Source data
H20103000510	XKFLDM	学科分类代码	C	5		是	T_ZXBZ_XKFL《学科分类与代码》	
H20103000511	NF	年份	C	4	是			
H20103000512	QKBH	期刊编号	C	10				

6.2.1.4 H20104 科技成果**6.2.1.4.1 H201040001 T_KY_CG(科研成果基本信息)**

编号	数据项名	中文名	类型	长度	主键	可否空	值空间	解释/举例
H20104000101	CGBH	成果编号	C	40				科技的成果编号
H20104000102	CGMC	成果名称	C	600		是		成果名称
H20104000103	PWH	批文号	C	60		是		批文号
H20104000104	DWDM	单位代码	C	20		是	T_ZXBZ_DW《单位代码》	统计归口单位
H20104000105	XKLYDM	学科领域代码	C	5		是		使用研究生专业代码
H20104000106	WCXSDM	完成形式代码	C	1		是	T_ZXBZ_WCXSDM《完成形式代码》	
H20104000107	CGLXDM	成果类型代码	C	3		是	T_ZXBZ_CGLX《成果类型代码》	
H20104000108	JDDWMC	鉴定单位名称	C	300		是		鉴定单位名称
H20104000109	JDRQ	鉴定日期	C	8		是	JCTB0102《通用日期时间标准》	格式: YYYYMMDD

H20104000110	JDJL	鉴定结论	C	150		是		鉴定结论
H20104000111	MJDM	密级代码	C	1		是	T_ZXBZ_WXBMDJ《文献保密等级代码与标识》	
H20104000112	CJSYDW	参加所有单位	C	300		是		所有参加单位
H20104000113	WXPM	我校排名	N			是		
H20104000114	CGZRS	成果总人数	N			是		总人数与人员在排名可以作为人员考核的依据

6.2.1.4.2 H201040002 T_KY_CG_RY(科研成果人员)

编号	数据项名	中文名	类型	长度	主键	可否空	值空间	解释/举例
H20104000201	ZGH	职工号	C	20		是		关联 T_JZG.ZGH
H20104000202	XM	姓名	C	60		是		非教职工, 填姓名
H20104000203	RYLBDM	人员类别代码	C	1		是		教职工、学生、校外人员
H20104000204	KYCGBH	科研成果编号	C	40	是			T_KY_KYCG
H20104000205	BRGX	本人贡献	C	120		是		本人对此成果的贡献
H20104000206	JSDM	角色代码	C	3		是	T_ZXBZ_JS《角色代码》	第一项目负责人等
H20104000207	PM	排名	N			是		个人排名

6.2.1.4.3 H201040003 T_KY_CG_XM(科研成果项目对应)

编号	数据项名	中文名	类型	长度	主键	可否空	值空间	解释/举例
H20104000301	KYCGBH	科研成果编号	C	40	是			T_KY_KYCG
H20104000302	XMBH	项目编号	C	40	是			项目编号
H20104000303	XMPM	项目排名	N			是		项目在成果中排名

6.2.1.4.4 H201040004 T_KY_ZZ(科技著作基本信息)

编号	数据项名	中文名	类型	长度	主键	可否空	值空间	解释/举例
H20104000401	ZZBH	著作编号	C	40				科技/人文社科处的著作编号
H20104000402	ZZZWMC	著作中文名称	C	600		是		著作中文名称
H20104000403	ZZYWMC	著作英文名称	C	600		是		著作英文名称
H20104000404	DWDM	单位代码	C	20		是	T_ZXBZ_DW《单位代码》	著作统计归并单位
H20104000405	XKLYDM	学科领域代码	C	60		是		使用研究生专业代码
H20104000406	SSXMLYDM	所属项目来源代码	C	60		是	T_ZXBZ_XMLY《项目来源代码》	如国家计委科技部等
H20104000407	LZLBDM	论著类别代码	C	60		是	T_ZXBZ_LZLB《论著类别代码》	如著作、图集等
H20104000408	ZGYZM	中国语种码	C	3		是	T_ZXBZ_ZGYZ《中国语种代码》	
H20104000409	YZM	语种码	C	2		是	T_ZXBZ_YZMC《语种名称代码》	
H20104000410	CBSMC	出版社名称	C	300		是		出版社的名称
H20104000411	CBSJBDM	出版社级别代码	C	90		是	T_ZXBZ_CBSJB《出版社级别代码》	中央出版社、地方出版社、国外出版社
H20104000412	CBRQ	出版日期	C	8		是	JCTB0102《通用日期时间标准》	格式: YYYYMMDD
H20104000413	CBH	出版号	C	60		是		出版号
H20104000414	ZZZS	著作字数	N			是		著作字数, 单位: 万字
H20104000415	CJSYDW	参加所有单位	C	600		是		所有参加单位
H20104000416	WXPM	我校排名	N			是		
H20104000417	ZZZRS	著作总人数	N			是		总人数与人员在排名可以作为人员考核的依据
H20104000418	ISBNH	ISBN号	C	30		是		

6.2.1.4.5 H201040005 T_KY_ZZ_RY(科技著作人员)

编号	数据项名	中文名	类型	长度	主键	可否空	值空间	解释/举例
----	------	-----	----	----	----	-----	-----	-------

H20104000501	ZGH	职工号	C	20				关联 T_JZG.ZGH
H20104000502	XM	姓名	C	60		是		如果不是教职工, 填姓名
H20104000503	RYLBDM	人员类别代码	C	1				教职工、学生、校外人员
H20104000504	ZZBH	著作编号	C	40		是		T_KY_ZZ
H20104000505	BZNR	编著内容	C	300		是		本人的编著内容
H20104000506	ZS	字数	N			是		本人所写的字数
H20104000507	JSDM	角色代码	C	3		是	T_ZXBZ_JS 《角色代码》	第一作者等
H20104000508	PM	排名	N			是		排名

6.2.1.4.6 H201040006 T_KY_ZZ_XM(科技著作项目对应)

编号	数据项名	中文名	类型	长度	主键	可否空	值空间	解释/举例
H20104000601	ZZBH	著作编号	C	40	是			T_KY_ZZ
H20104000602	XMBH	项目编号	C	40	是			项目编号
H20104000603	XMPM	项目排名	N			是		项目在著作中排名

6.2.1.4.7 H201040007 T_KY_CGHJ (成果获奖情况)

编号	数据项名	中文名	类型	长度	主键	可否空	值空间	解释/举例
H20104000701	HJCGBH	获奖成果编号	C	40	是			科技处的成果获奖编号
H20104000702	HJCGMC	获奖成果名称	C	600		是		获奖成果名称
H20104000703	BJDJMM	报奖的项目名	C	600		是		使用的报奖的项目名
H20104000704	HJPDWH	获奖批文号	C	60		是		获奖批文号
H20104000705	DWDM	单位代码	C	20		是	T_ZXBZ_DW 《单位代码》	
H20104000706	XKLYDM	学科领域代码	C	5		是		使用研究生专业代码
H20104000707	HJRQ	获奖日期	C	8		是	JCTB0102 《通用日期时间标准》	格式: YYYYMMDD
H20104000708	CGHJLBDM	成果获奖类别代码	C	2		是	T_ZXBZ_CGHJLB 《成果获奖类别代码》	
H20104000709	HJJBDM	获奖级别代码	C	2		是	T_ZXBZ_JLJB 《获奖级别代码》	国家级、教育部等
H20104000710	SJDJDM	授奖等级代码	C	1		是	T_ZXBZ_SJDJ 《授奖等级代码》	一等奖等
H20104000711	FZR	负责人	C	90		是		成果的负责人
H20104000712	SJDW	授奖单位	C	300		是		授奖的单位
H20104000713	CJSYDW	参加所有单位	C	600		是		所有参加单位
H20104000714	WXPM	我校排名	N			是		
H20104000715	CGZRS	成果总人数	N			是		总人数与人员在排名可以作为人员考核的依据
H20104000716	KJJLBM	科技奖类别码	C	2		是		学校自编
H20104000717	DWPM	单位排名	C	2		是		

6.2.1.4.8 H201040008 T_KY_CGHJ_RY(成果获奖人员)

编号	数据项名	中文名	类型	长度	主键	可否空	值空间	解释/举例
H20104000801	ZGH	职工号	C	20		是		关联 T_JZG.ZGH
H20104000802	XM	姓名	C	60		是		非教职工, 填姓名
H20104000803	RYLBDM	人员类别代码	C	1		是		教职工、学生、校外人员
H20104000804	HJCGBH	获奖成果编号	C	40	是			T_KY_CGHJ
H20104000805	BRGX	本人贡献	C	120		是		本人对此成果的贡献
H20104000806	JSDM	角色代码	C	3		是	T_ZXBZ_JS 《角色代码》	第一项目负责人等
H20104000807	PMZRS	排名/总人数	C	7		是		PPP/ZZZ 9/112: 共 112 排名九
H20104000808	SZDW	所在单位	C	60		是		
H20104000809	RYLX	人员类型	C	20		是		
H20104000810	GXL	贡献率	C	10		是		

6.2.1.4.9 H201040009 T_KY_CGHJ_XM(获奖成果项目对应)

编号	数据项名	中文名	类型	长度	主键	可否空	值空间	解释/举例
H20104000901	HJCGBH	获奖成果编号	C	40	是			
H20104000902	XMBH	项目编号	C	40	是			项目编码
H20104000903	XMPM	项目排名	N			是		项目在成果中排名

6.2.1.4.10 H201040010 T_KY_ZL(专利基本信息)

编号	数据项名	中文名	类型	长度	主键	可否空	值空间	解释/举例
H20104001001	ZLCGBH	专利成果编号	C	40	是			科技处编制的专利编号
H20104001002	ZLCGMC	专利成果名称	C	600		是		专利成果名称
H20104001003	DWDM	单位代码	C	10		是	T_ZXBZ_DW《单位代码》	统计归口单位
H20104001004	SQBH	申请编号	C	60		是		申请编号
H20104001005	SQRQ	申请日期	C	8		是	JCTB0102《通用日期时间标准》	格式: YYYYMMDD
H20104001006	SQGBDM	申请国别代码	C	3		是	T_ZXBZ_GJDQ《世界各国和地区名称代码》	
H20104001007	XKLYDM	学科领域代码	C	5		是		使用研究生专业代码
H20104001008	ZLLXDM	专利类型代码	C	1		是	T_ZXBZ_ZLLX《专利类型代码》	如发明、实用新型、外观设计、PCT 或外国申请
H20104001009	PZRQ	批准日期	C	8		是		批准日期
H20104001010	PZXSDM	批准形式代码	C	1		是	T_ZXBZ_PZXS《专利批准形式代码》	如未批准, 国内、国外等
H20104001011	GKRQ	公开日期	C	8		是	JCTB0102《通用日期时间标准》	格式: YYYYMMDD
H20104001012	ZSBH	证书编号	C	30		是		证书编号
H20104001013	FLZTDM	法律状态代码	C	1		是	T_ZXBZ_ZLFLZT《专利法律状态代码》	授权专利、待批专利等
H20104001014	JNZLNFRQ	交纳专利年费日期	C	8		是		交纳专利年费日期
H20104001015	JNJE	交纳金额	N			是		交纳金额
H20104001016	CJSYDW	参加所有单位	C	300		是		所有参加单位
H20104001017	WXPM	我校排名	N			是		
H20104001018	ZLZRS	专利总人数	N			是		总人数与人员在排名可以作为人员考核的依据
H20104001019	ZLH	专利号	C	40		是		
H20104001020	SSXMBH	所属项目编号	C	10		是		
H20104001021	GJDQM	国籍/地区码	C	3		是		
H20104001022	GJZLZFLH	国际专利主分类号	C	20		是		
H20104001023	PCTHZLGDQM	PCT 或专利国家/地区码	C	20		是	GB/T 2659	当类型为 PCT 或外国申请时, 采用 3 字母国别、地区码
H20104001024	SQGGH	授权公告号	C	20		是		
H20104001025	SQMC	申请名称	C	100		是		
H20104001026	ZLDLJG	专利代理机构	C	60		是		
H20104001027	ZLDLR	专利代理人	C	36		是		专利代理人姓名
H20104001028	ZLQR	专利权人	C	36		是		专利权人姓名
H20104001029	ZLZZRQ	专利终止日期	C	8		是		

6.2.1.4.11 H201040011 T_KY_ZL_RY(专利人员)

编号	数据项名	中文名	类型	长度	主键	可否空	值空间	解释/举例
H20104001101	ZGH	职工号	C	20		是		关联 T_JZG.ZGH
H20104001102	XM	姓名	C	60		是		非教职工, 填姓名
H20104001103	RYLBDM	人员类别代码	C	1		是		教职工、学生、校外人员
H20104001104	ZLCGBH	专利成果编号	C	40	是			
H20104001105	BRGX	本人共享	C	120		是		本人共享的内容
H20104001106	JSDM	角色代码	C	3		是	T_ZXBZ_JS《角色代码》	第一项目负责人等
H20104001107	PM	排名	N			是		个人排名情况

6.2.1.4.12 H201040012 T_KY_ZL_XM(专利对应项目)

编号	数据项名	中文名	类型	长度	主键	可否空	值空间	解释/举例
H20104001201	ZLCGBH	专利成果编号	C	40	是			
H20104001202	XMBH	项目编号	C	40	是			项目编码
H20104001203	XMPM	项目排名	N			是		项目在专利中排名

6.2.1.4.13 H201040013 T_KY_ZL_CS(专利出售情况)

编号	数据项名	中文名	类型	长度	主键	可否空	值空间	解释/举例
H20104001301	ZLCGBH	专利成果编号	C	20				
H20104001302	HTH	合同号	C	120	是			
H20104001303	CSRQ	出售日期	C	8		是	JCTB0102《通用日期时间标准》	格式: YYYYMMDD
H20104001304	CSJERMB	出售金额(人民币)	C	20		是		
H20104001305	CSJEMY	出售金额(美元)	N	10		是		
H20104001306	SSDW	受售单位	C	180				
H20104001307	SSDWGBDM	受售单位国别代码	C	3			T_ZXBZ_GJDQ《世界各国和地区名称代码》	
H20104001308	SRRMB	本年实际收入(人民币)	C	10				
H20104001309	SRMY	本年实际收入(美元)	C	10				
H20104001310	BNSJSR	本年实际收入	N					本年度出售专利的人民币实际收入
H20104001311	GJDQM	国籍/地区码	C	3				

6.2.1.4.14 H201040014 T_KY_JSZR(技术转让基本情况)

编号	数据项名	中文名	类型	长度	主键	可否空	值空间	解释/举例
H20104001401	HTBH	合同编号	C	20	是			
H20104001402	HTMC	合同名称	C	150		是		
H20104001403	CJJE	成交金额	N			是		
H20104001404	SJSR	本年度实际收入	N			是		
H20104001405	DWDM	单位代码	C	10		是	T_ZXBZ_DW《单位代码》	
H20104001406	XKFLDM	学科分类代码	C	5		是	T_ZXBZ_XKFL《学科分类与代码》	
H20104001407	QDRQ	签定日期	C	8		是	JCTB0102《通用日期时间标准》	格式: YYYYMMDD
H20104001408	ZGH	负责人的职工号	C	20		是		
H20104001409	SRFMC	受让方名称	C	180		是		
H20104001410	SRLXDM	受让方类型代码	C	1		是		
H20104001411	SHJJXYDM	社会经济效益代码	C	2		是	T_ZXBZ_SHJJXY《社会经济效益代码》	
H20104001412	XMBH	所属项目编号	C	20		是		

6.2.1.4.15 H201040015 T_KY_JSZR_RY (技术转让人员情况)

编号	数据项名	中文名	类型	长度	主键	可否空	值空间	解释/举例
H20104001501	HTBH	合同编号	C	10	是			关联 T_JZG.ZGH
H20104001502	CJRYBH	参加人员编号	C	20		是		参加人员职工号
H20104001503	CJRYXM	参加人员姓名	C	60		是		非教职工, 填姓名
H20104001504	JSDM	角色代码	C	3		是	T_ZXBZ_JS《角色代码》	
H20104001505	PM	排名	N			是		个人排名情况

6.2.1.5 H20105 科研合作

6.2.1.5.1 H201050001 T_KY_XSHY(学术会议)

编号	数据项名	中文名	类型	长度	主键	可否空	值空间	解释/举例
H20105000101	HYBH	会议编号	C	40	是			会议编号
H20105000102	HYZWMC	会议中文名称	C	600		是		会议中文名称
H20105000103	HYEWMC	会议英文名称	C	600		是		会议英文名称
H20105000104	HYDD	会议地点	C	200		是		会议地点
H20105000105	HYQSRQ	会议起始日期	C	8		是	JCTB0102《通用日期时间标准》	格式: YYYYMMDD
H20105000106	HYZZRQ	会议终止日期	C	8		是	JCTB0102《通用日期时间标准》	格式: YYYYMMDD
H20105000107	XKLYDM	学科领域代码	C	5		是	T_ZXBZ_XKFL《学科分类与代码》	使用研究生专业代码
H20105000108	HYDJDM	会议等级代码	C	1		是		如国家、部委、省级等
H20105000109	HYJBXS DM	会议举办形式代码	C	1		是	T_ZXBZ_HYJBXS《会议举办形式代码》	如本校独立举行, 与外单位合办等
H20105000110	JBDW	举办单位	C	300		是		举办单位
H20105000111	GJDQDM	国家地区代码	C	3		是	T_ZXBZ_GJDQ《世界各国和地区名称代码》	
H20105000112	CJHYRS	参加会议人数	N			是		参加会议人数
H20105000113	LWJMC	论文集名称	C	300				
H20105000114	LWS	论文数	N					
H20105000115	BGS	报告数	N					
H20105000116	YTXNJG	依托校内机构	C	300				
H20105000117	ZBDWH	主办单位号	C	10				
H20105000118	CJDW	参加单位	C	500				
H20105000119	LXRDH	联系人电话	C	30				
H20105000120	LXRGH	联系人工号	C	20				
H20105000121	TRJF	投入经费	N					
H20105000122	ZCRGH	主持人工号	C	20				
H20105000123	XMJFLYM	项目经费来源码	C	10				
H20105000124	TYBGPS	特邀报告篇数	N					
H20105000125	SFJNW	是否境内外	C	1				

6.2.1.5.2 H201050002 T_KY_HYJLQK(会议交流情况)

编号	数据项名	中文名	类型	长度	主键	可否空	值空间	解释/举例
H20105000201	XSJLMC	学术交流名称	C	200	是			学术交流名称
H20105000202	XSJLLBDM	学术交流类别代码	C	60		是	T_ZXBZ_XSJLLX《学术交流类别代码》	如合作研究、出席国际学术会议人员
H20105000203	RQ	日期	C	8		是	JCTB0102《通用日期时间标准》	格式: YYYYMMDD
H20105000204	DD	地点	C	300		是		地点

H20105000205	ZBDW	主办单位	C	300		是		主办单位
H20105000206	ZBR	主办人	C	60		是		主办人
H20105000207	CBDW	承办单位	C	300		是		承办单位
H20105000208	CBR	承办人	C	60		是		承办人
H20105000209	BGRZGH	报告人职工号	C	20		是		报告人如是我校, 填职工号
H20105000210	BGR	报告人	C	60		是		报告人
H20105000211	BGRZCZW	报告人职称职务	C	60		是		报告人职称_职务
H20105000212	BGRDW	报告人单位	C	150		是		报告人单位
H20105000213	CJDWS	参加单位数	N			是		参加单位数
H20105000214	CJRS	参加人数	N			是		参加人数
H20105000215	WBRS	外宾人数	N			是		外宾人数
H20105000216	LWS	论文数	N			是		论文数
H20105000217	BZJF	补助经费	N			是		补助经费

6.2.1.5.3 H201050003 T_KY_XSBG (学术报告信息)

编号	数据项名	中文名	类型	长度	主键	可否空	值空间	解释/举例
H20105000301	XSBGMC	学术报告名称	C	60		是		
H20105000302	ZJR	主讲人	C	36		是		
H20105000303	XKFLDM	学科分类代码	C	5		是	T_ZXBZ_XKFL《学科分类与代码》	
H20105000304	BGZY	报告摘要	C	200		是		
H20105000305	QSRQ	起始日期	C	8		是	JCTB0102《通用日期时间标准》	格式: YYYYMMDD
H20105000306	ZZRQ	终止日期	C	8		是	JCTB0102《通用日期时间标准》	格式: YYYYMMDD
H20105000307	ZBDW	主办单位	C	60		是		
H20105000308	XBDW	协办单位	C	60		是		

6.2.1.5.4 H201050004 T_KY_XSJLJSRY (学术交流接受人员信息)

编号	数据项名	中文名	类型	长度	主键	可否空	值空间	解释/举例
H20105000401	JLKSRQ	交流开始日期	C	8			JCTB0102《通用日期时间标准》	格式: YYYYMMDD
H20105000402	JLJSRQ	交流结束日期	C	8			JCTB0102《通用日期时间标准》	格式: YYYYMMDD
H20105000403	JSBH	接受人员编号	C	20		是		
H20105000404	JSXM	接受人员姓名	C	60		是		
H20105000405	XBDM	性别代码	C	1		是	T_ZXBZ_XB《人的性别代码》	
H20105000406	GBDM	国别代码	C	3		是	T_ZXBZ_GJDQ《世界各国和地区名称代码》	
H20105000407	JLLXDM	交流类型代码	C	1		是	T_ZXBZ_XSJLLX《学术交流类型代码》	
H20105000408	XKFLDM	学科分类代码	C	10		是	T_ZXBZ_XKFL《学科分类与代码》	
H20105000409	JSRDW	接受人单位	C	60				
H20105000410	JLZT	交流主题:	C	60				
H20105000411	ZBDW	主办单位	C	60				

6.2.1.5.5 H201050005 T_KY_XSJLPCRY (学术交流派出人员信息)

编号	数据项名	中文名	类型	长度	主键	可否空	值空间	解释/举例
H20105000501	PCRBH	派出人员编号	C	20		是		教职工填写教职工号, 学生填写学号
H20105000502	GBDQDM	国家地区代码	C	3		是	T_ZXBZ_GJDQ《世界各国和地区名称代码》	世界各国和地区名称代码
H20105000503	XBDM	性别代码	C	1		是	T_ZXBZ_XB《人的性别代码》	
H20105000504	KSRQ	交流开始日期	C	8		是	JCTB0102《通用日期时间标准》	格式: YYYYMMDD
H20105000505	JSRQ	交流结束日期	C	8		是	JCTB0102《通用日期时间标准》	格式: YYYYMMDD

H20105000506	JLLXDM	交流类型代码	C	1		是	T_ZXBZ_XSJLLX《学术交流类型代码》	
H20105000507	XKFLDM	学科分类代码	C	5		是	T_ZXBZ_XKFL《学科分类与代码》	
H20105000508	JLDD	交流地点	C	60		是		
H20105000509	JLZT	交流主题	C	60		是		
H20105000510	ZBDW	主办单位	C	180		是		
H20105000511	PCDW	派出单位	C	60		是		

6.2.2 H202 医疗卫生管理

6.2.2.1 H20201 学生医疗保健

6.2.2.1.1 H202010001 T_YL_XSJKZZ(学生健康状况)

编号	数据项名	中文名	类型	长度	主键	可否空	值空间	解释/举例
H20201000101	XH	学号	C	20	是			包括本专科生、研究生等各类学生
H20201000102	TBRQ	填表日期	C	10	是		JCTB0102《通用日期时间标准》	格式 YYYYMMDD
H20201000103	JKZKDM	健康状况代码	C	10			T_ZXBZ_JKZK《健康状况代码》	
H20201000104	TZ	体重	C	4		是		
H20201000105	SG	身高	C	10		是		
H20201000106	JZSL	矫正视力	C	4		是		
H20201000107	BZ	备注	C	10		是		

6.2.2.2 H20202 教职工医疗保健

6.2.2.2.1 H202020001 T_YL_JZGJKZZ(教职工健康状况)

编号	数据项名	中文名	类型	长度	主键	可否空	值空间	解释/举例
H20202000101	ZGH	职工号	C	20	是			关联 T_JZG.ZGH
H20202000102	TBRQ	填表日期	C	10	是		JCTB0102《通用日期时间标准》	格式 YYYYMMDD
H20202000103	JKZKDM	健康状况代码	C	10			T_ZXBZ_JKZK《健康状况代码》	
H20202000104	TZ	体重	C	4		是		
H20202000105	SG	身高	C	10		是		
H20202000106	JZSL	矫正视力	C	4		是		
H20202000107	BZ	备注	C	10		是		

6.2.3 H203 财务管理

6.2.3.1 H20301 网络计费

6.2.3.1.1 H203010001 T_CW_WLJF_GRZHXX(网络计费个人帐户信息)

编号	数据项名	中文名	类型	长度	主键	可否空	值空间	解释/举例
H20301000101	ZH	账号	C	50	是			
H20301000102	KHMC	客户名称	C	60				
H20301000103	SYSC	使用时长(Min)	N					
H20301000104	SYLL	使用流量(MB)	N			是		
H20301000105	SYZT	使用状态	C			是		
H20301000106	YCKYE	预存款余额(RMB)	N			是		
H20301000107	BZJ	保证金(RMB)				是		
H20301000108	BDIP	绑定 IP	C	15		是		
H20301000109	WLDZ	物理地址(MAC)	C	12		是		
H20301000110	JFZ	计费组	C	50		是		

H20301000111	XZZ	行政组	C	50				
H20301000112	DKZ	带宽组	C	50		是		
H20301000113	YXJ	优先级	C	50		是		
H20301000114	ZCRQ	注册日期	C	8		是	JCTB0102《通用日期时间标准》	格式: YYYYMMDD
H20301000115	SCJSRQ	上次结算日期	C	8		是	JCTB0102《通用日期时间标准》	格式: YYYYMMDD
H20301000116	BZ	备注	C	255		是		
H20301000117	KTZT	开通状态	C					
H20301000118	KSSYRQ	开始使用日期	C	8				
H20301000119	SXLL	Internet 上行流量(MB)	N					
H20301000120	XXLL	Internet 下行流量(MB)	N					
H20301000121	CNSXLL	ChinaNet 上行流量(MB)	N					
H20301000122	CNXXLL	ChinaNet 下行流量(MB)	N					
H20301000123	QYLL	其余流量(MB)	N					
H20301000124	FWDQRQ	服务到期日期	C	8			JCTB0102《通用日期时间标准》	格式: YYYYMMDD (针对期限用户, 含赠送日期)
H20301000125	QFJE	欠费金额	N					

6.2.3.1.2 H203010002 T_CW_WLJF_GRJFJL(网络计费个人缴费记录)

编号	数据项名	中文名	类型	长度	主键	可否空	值空间	解释/举例
H20301000201	RQ	日期	C				JCTB0102《通用日期时间标准》	格式: YYYYMMDD
H20301000202	ZH	账号	C	50				
H20301000203	SFJE	收费金额(RMB)	N					
H20301000204	YCKYE	预存款余额(RMB)	N			是		
H20301000205	CZY	操作员	C	60		是		
H20301000206	PCLBZ	批处理标志	C	2		是		
H20301000207	LX	类型	C	2		是		
H20301000208	BZX	备注	C	255		是		

6.2.3.2 H20302 学生缴费/收费

6.2.3.2.1 H203020001 T_CW_BZKS_JF(本专科生缴费信息)

编号	数据项名	中文名	类型	长度	主键	可否空	值空间	解释/举例
H20302000101	XH	学号	C	20	是			
H20302000102	SFXN	收费学年	C	10	是	否	JCTB0102《通用日期时间标准》	格式: YYYY-YYYY
H20302000103	NJ	年级	C	10			JCTB0102《通用日期时间标准》	格式: YYYYMM
H20302000104	JC	届次	C	4				
H20302000105	SFXMDM	收费项目代码	C	4	是	否	T_ZXBZ_XSSF XM《学生收费项目代码》	
H20302000106	SFNF	收费年月	C	6			JCTB0102《通用日期时间标准》	格式: YYYYMM 如果集成时遇到“学号/收费学年/收费项目代码”三个字段无法确定唯一的情况, 可以使用“收费年月”作为联合主键。
H20302000107	BNYS	本年应收	N					本学年应收金额
H20302000108	BNYJ	本年已交	N					本学年已交金额
H20302000109	BNTF	本年退费	N					本学年退费金额
H20302000110	BNJM	本年减免	N					本学年减免金额

H20302000111	BNQK	本年欠款	N					本年欠款=本年应收-本年减免-本年已交
H20302000112	WNQK	往年欠款	N					
H20302000113	BQYS	本期应收	N					本期应收金额
H20302000114	BQYJ	本期已交	N					本期已交金额
H20302000115	BQTF	本期退费	N					本期退费金额
H20302000116	BQJM	本期减免	N					本期减免金额
H20302000117	BQQK	本期欠款	N					本期欠款=本年欠款+往年欠款
H20302000118	ZYS	总应收	N					从学生进校到本学年所有收费项目的应收金额
H20302000119	ZYJ	总已交	N					从学生进校到本学年所有收费项目的已交金额
H20302000120	ZTF	总退费	N					从学生进校到本学年所有收费项目的退费金额
H20302000121	ZJM	总减免	N					从学生进校到本学年所有收费项目的减免金额
H20302000122	ZQK	总欠款	N					从学生进校到本学年所有收费项目的欠款, 总欠款=总应收-总减免-总已交

6.2.3.2.2 H203020002 T_CW_YJS_JF(研究生缴费信息)

编号	数据项名	中文名	类型	长度	主键	可否空	值空间	解释/举例
H20302000201	XH	学号	C	20	是			
H20302000202	SFXN	收费学年	C	10	是	否	JCTB0102《通用日期时间标准》	格式: YYYY-YYYY
H20302000203	NJ	年级	C	4			JCTB0102《通用日期时间标准》	格式: YYYYMM
H20302000204	JC	届次	C	4				
H20302000205	SFXMDM	收费项目代码	C	4	是	否	T_ZXBZ_XSSF XM《学生收费项目代码》	
H20302000206	SFNF	收费年月	C	6			JCTB0102《通用日期时间标准》	格式: YYYYMM 如果集成时遇到“学号/收费学年/收费项目代码”三个字段无法确定唯一的情况, 可以使用“收费年月”作为联合主键。
H20302000207	BNYS	本年应收	N					本学年应收金额
H20302000208	BNYJ	本年已交	N					本学年已交金额
H20302000209	BNTF	本年退费	N					本学年退费金额
H20302000210	BNJM	本年减免	N					本学年减免金额
H20302000211	BNQK	本年欠款	N					本年欠款=本年应收-本年减免-本年已交
H20302000212	WNQK	往年欠款	N					
H20302000213	BQYS	本期应收	N					本期应收金额
H20302000214	BQYJ	本期已交	N					本期已交金额
H20302000215	BQTF	本期退费	N					本期退费金额
H20302000216	BQJM	本期减免	N					本期减免金额
H20302000217	BQQK	本期欠款	N					本期欠款=本年欠款+往年欠款
H20302000218	ZYS	总应收	N					从学生进校到本学年所有收费项目的应收金额
H20302000219	ZYJ	总已交	N					从学生进校到本学年所有收费项目的已交金额
H20302000220	ZTF	总退费	N					从学生进校到本学年所有收费项目的退费金额

H20302000221	ZJM	总减免	N					从学生进校到本学年所有收费项目的减免金额
H20302000222	ZQK	总欠款	N					从学生进校到本学年所有收费项目的欠款, 总欠款=总应收-总减免-总已交

6.2.3.3 H20303 教职工个人收入

6.2.3.3.1 H203030001 T_CW_GZZE(工资总额)

编号	数据项名	中文名	类型	长度	主键	可否空	值空间	解释/举例
H20303000101	GZBH	工资编号	C	20	是			每条工资数据的唯一编号, 如果没有 GZBH, 可采用 WID 作为主键。
H20303000102	ZGH	职工号	C	20				关联 T_JZG.ZGH
H20303000103	FGZNF	发工资年份	C	4			JCTB0102《通用日期时间标准》	格式: YYYYMMDD
H20303000104	FGZYF	发工资月份	C	2			JCTB0102《通用日期时间标准》	格式: MM
H20303000105	YFHJ	应发合计	N					
H20303000106	KKHJ	扣款合计	N					
H20303000107	SFHJ	实发合计	N					
H20303000108	JTHJ	津贴应发合计	N					如果应发合计中包含津贴应发合计, 则此字段可不用。
H20303000109	JTSFHJ	津贴实发合计	N					如果实发合计中包含津贴实发合计, 则此字段可不用。
H20303000110	GJZCHJ	国家政策合计	N					是指按照国家政策发放的工资项目合计金额
H20303000111	SZCHJ	省政策合计	N					是指按照省政策发放的工资项目合计金额
H20303000112	SHZCHJ	市政策合计	N					是指按照市政策发放的工资项目合计金额
H20303000113	XZCHJ	校政策合计	N					是指按照校政策发放的工资项目合计金额
H20303000114	QTZCHJ	其他政策合计	N					是指按照其他政策发放的工资项目合计金额

6.2.3.3.2 H203030004 T_CW_GZ(工资明细信息)

编号	数据项名	中文名	类型	长度	主键	可否空	值空间	解释/举例
H20303000401	GZBH	工资编号	C	20	是			关联 T_CW_GZZE.GZBH
H20303000402	ZGH	职工号	C	20				关联 T_JZG.ZGH
H20303000403	FGZNF	发工资年份	C	4			JCTB0102《通用日期时间标准》	格式: YYYYMMDD
H20303000404	FGZYF	发工资月份	C	2			JCTB0102《通用日期时间标准》	格式: MM
H20303000405	GZXM01	工资项目 01	N					
H20303000406	GZXM02	工资项目 02	N					
H20303000407	GZXM03	工资项目 03	N					
H20303000408	GZXM04	工资项目 04	N					
H20303000409	GZXM05	工资项目 05	N					
H20303000410	GZXM06	工资项目 06	N					
H20303000411	GZXM07	工资项目 07	N					
H20303000412	GZXM08	工资项目 08	N					
H20303000413	GZXM09	工资项目 09	N					
H20303000414	GZXM10	工资项目 10	N					
H20303000415	GZXM11	工资项目 11	N					

H20303000416	GZXM12	工资项目 12	N					
H20303000417	GZXM13	工资项目 13	N					
H20303000418	GZXM14	工资项目 14	N					
H20303000419	GZXM15	工资项目 15	N					
H20303000420	GZXM16	工资项目 16	N					
H20303000421	GZXM17	工资项目 17	N					
H20303000422	GZXM18	工资项目 18	N					
H20303000423	GZXM19	工资项目 19	N					
H20303000424	GZXM20	工资项目 20	N					
H20303000425	GZXM21	工资项目 21	N					
H20303000426	GZXM22	工资项目 22	N					
H20303000427	GZXM23	工资项目 23	N					
H20303000428	GZXM24	工资项目 24	N					
H20303000429	GZXM25	工资项目 25	N					
H20303000430	GZXM26	工资项目 26	N					
H20303000431	GZXM27	工资项目 27	N					
H20303000432	GZXM28	工资项目 28	N					
H20303000433	GZXM29	工资项目 29	N					
H20303000434	GZXM30	工资项目 30	N					
H20303000435	GZXM31	工资项目 31	N					
H20303000436	GZXM32	工资项目 32	N					
H20303000437	GZXM33	工资项目 33	N					
H20303000438	GZXM34	工资项目 34	N					
H20303000439	GZXM35	工资项目 35	N					
H20303000440	GZXM36	工资项目 36	N					
H20303000441	GZXM37	工资项目 37	N					
H20303000442	GZXM38	工资项目 48	N					
H20303000443	GZXM39	工资项目 49	N					
H20303000444	GZXM40	工资项目 40	N					
H20303000445	GZXM41	工资项目 41	N					
H20303000446	GZXM42	工资项目 42	N					
H20303000447	GZXM43	工资项目 43	N					
H20303000448	GZXM44	工资项目 44	N					
H20303000449	GZXM45	工资项目 45	N					
H20303000450	GZXM46	工资项目 46	N					
H20303000451	GZXM47	工资项目 47	N					
H20303000452	GZXM48	工资项目 48	N					
H20303000453	GZXM49	工资项目 49	N					
H20303000454	GZXM50	工资项目 50	N					

6.2.4 H204 一卡通管理

6.2.4.1 H20401 卡户信息

6.2.4.1.1 H204010001 T_YKT_KH(卡户信息)

编号	数据项名	中文名	类型	长度	主键	可否空	值空间	解释/举例
H20401000101	SFRZH	身份认证号	C	20		是		统一认证码
H20401000102	KH	卡号	C	20	是			一卡通帐号
H20401000103	KXLH	卡序列号	C	30		是		使用卡的卡序列号
H20401000104	KPZT	卡片状态	C	30		是		卡片状态如在用、挂失、冻结、注销、未注册

H20401000105	ZCRQ	注册日期	C	8		是	JCTB0102《通用日期时间标准》	格式: YYYYMMDD
H20401000106	KYXQ	卡有效期	C	8		是	JCTB0102《通用日期时间标准》	格式: YYYYMMDD
H20401000107	RXFXE	日消费限额	N			是		日消费限额

6.2.4.2 H20402 交易信息

6.2.4.2.1 H204020001 T_YKT_KPCZ(卡片操作信息)

编号	数据项名	中文名	类型	长度	主键	可否空	值空间	解释/举例
H20402000101	SFRZH	身份认证号	C	20		是		统一认证码
H20402000102	KH	卡号	C	20	是	是		关联: T_YKT_KH
H20402000103	KXLH	卡序列号	C	30	是	是		卡的操作序列号
H20402000104	KCZLX	卡操作类型	C	60		是		卡的操作类型, 开户、卡维护、卡注销、卡挂失
H20402000105	CZSJ	操作时间	C	8	是	是	JCTB0102《通用日期时间标准》	格式: YYYYMMDD

6.2.4.2.2 H204020002 T_YKT_GRJY(个人交易信息)

编号	数据项名	中文名	类型	长度	主键	可否空	值空间	解释/举例
H20402000201	SFRZH	身份认证号	C	20		是		统一认证码
H20402000202	KH	卡号	C	20	是			关联: T_YKT_KH
H20402000203	KXLH	卡序列号	C	30	是			卡的操作序列号
H20402000204	JYRQ	交易日期	C	8	是		JCTB0102《通用日期时间标准》	格式: YYYYMMDD
H20402000205	JYSJ	交易时间	C	6	是		JCTB0102《通用日期时间标准》	格式: hh:mm:ss
H20402000206	JYDD	交易地点	C	90		是		交易地点, 如是字典表, 需要进行转换
H20402000207	JY LX	交易类型	C	60		是		交易类型 消费(吃饭、上机等)、充值(现金、补贴、圈存)
H20402000208	JYLSH	交易流水号	C	60		是		交易流水号
H20402000209	SHDM	商户代码	C	90		是		关联: T_YKT_SH
H20402000210	ZDJH	终端机号	C	60		是		终端机号
H20402000211	JYJE	交易金额	N			是		交易金额
H20402000212	JYYE	交易余额	N			是		交易余额

6.2.4.3 H20403 商户信息

6.2.4.3.1 H204030001 T_YKT_SH(商户信息)

编号	数据项名	中文名	类型	长度	主键	可否空	值空间	解释/举例
H20403000101	SHDM	商户代码	C	60	是			商户代码
H20403000102	SHMC	商户名称	C	90		是		商户名称
H20403000103	DD	地点	C	180		是		地点, 如业务系统使用字典, 需要进行转换。

6.2.4.3.2 H204030002 T_YKT_SHBB(商户交易报表)

编号	数据项名	中文名	类型	长度	主键	可否空	值空间	解释/举例
H20403000201	SHDM	商户代码	C	20	是			关联 T_YKT_SH
H20403000202	JYSJ	交易时间	C	6	是		JCTB0102《通用日期时间标准》	格式: hh:mm:ss
H20403000203	RJYJE	日交易金额	N			是		日交易金额
H20403000204	JYRQ	交易日期	C	8				YYYYMMDD

6.2.4.4 H20404 拾获卡或补助信息

6.2.4.4.1 H204040001 T_YKT_SHKGL(拾获卡管理)

编号	数据项名	中文名	类型	长度	主键	可否空	值空间	解释/举例
H20404000101	SHKLSH	拾获卡流水号	C	30	是			拾获卡流水号
H20404000102	SHKH	拾获卡号	C	20		是		关联: T_YKT_KH.KH
H20404000103	SHRQ	拾获日期	C	8		是	JCTB0102《通用日期时间标准》	格式: YYYYMMDD
H20404000104	SHRXM	拾获人姓名	C	60		是		拾获人姓名
H20404000105	FBSJ	发布时间	C	8		是	JCTB0102《通用日期时间标准》	格式: YYYYMMDD
H20404000106	SHDD	拾获地点	C	120		是		拾获地点
H20404000107	SHRLXFS	拾获人联系方式	C	60		是		拾获人联系方式
H20404000108	LQSJ	领取时间	C	8		是	JCTB0102《通用日期时间标准》	格式: YYYYMMDD
H20404000109	LQZT	领取状态	C	30		是	T_ZXBZ_SFBZ《是否标志代码》	1 是或 0 否

6.2.4.4.2 H204040002 T_YKT_WLQBZ(未领取补助)

编号	数据项名	中文名	类型	长度	主键	可否空	值空间	解释/举例
H20404000201	SFRZH	身份认证号	C	20	是			统一认证码
H20404000202	TJRQ	统计日期	C	8		是	JCTB0102《通用日期时间标准》	格式: YYYYMMDD
H20404000203	WLBZBS	未领补助笔数	N			是		未领补助笔数
H20404000204	WLBZJE	未领补助金额	N			是		未领补助金额(总计), 多笔需要进行统计后进行集成

6.2.5 H205 办公管理

6.2.5.1 H20501 办公公文

6.2.5.1.1 H205010001 T_BG_GWJC(公文基础)

编号	数据项名	中文名	类型	长度	主键	可否空	值空间	解释/举例
H20501000101	GWBH	公文编号	C	10				学校自编的公文序号
H20501000102	GWBT	公文标题	C	200				公文的标题名称
H20501000103	GWZTC	公文主题词	C	200				公文的主题词, 多个主题词用逗号隔开
H20501000104	MJM	密级码	C	1			T_ZXBZ_WXBMDJ(文献保密等级)	
H20501000105	JJCDM	紧急程度码	C	1			T_ZXBZ_JJCD(紧急程度)	
H20501000106	GWYS	公文页数	N	6		是		公文总页数, 单位: 页
H20501000107	WJFLM	文件分类码	C	2			T_ZXBZ_WJFL(文件分类)	
H20501000108	GWZW	公文正文	T					公文的具体内容
H20501000109	GWFJS	公文附件数	N	2				公文所带附件的数量, 默认为0
H20501000110	GWZTM	公文状态码	C	1			T_ZXBZ_GWZT(公文状态)	
H20501000111	GWWH	公文文号	C	24		是		
H20501000112	GWGKFSM	公文公开方式码	C	1		是	T_ZXBZ_GKFS(公开方式)	

6.2.5.1.2 H205010002 T_BG_GWFJ(公文附件)

编号	数据项名	中文名	类型	长度	主键	可否空	值空间	解释/举例
H20501000201	FJXH	附件序号	N	2				
H20501000202	FJBT	附件标题	C	200				

H20501000203	FJWJM	附件文件名	C	50				
--------------	-------	-------	---	----	--	--	--	--

6.2.5.2 H20502 收文处理

6.2.5.2.1 H205020001 T_BG_GWJSCL (公文接收处理)

编号	数据项名	中文名	类型	长度	主键	可否空	值空间	解释/举例
H20502000101	QSRH	签收人号	C	20				签收人工号
H20502000102	CFRH	拆封人号	C	20		是		拆封人工号
H20502000103	SWDJH	收文登记人号	C	20		是		收文登记人工号
H20502000104	SWRQ	收文日期	C	8				
H20502000105	SWLX	收文类型	C	10				内收文、外收文
H20502000106	SWWH	收文文号	C	24				收文单位编的收文文号
H20502000107	LWWH	来文文号	C	24				发文单位编的发文文号
H20502000108	LWDW	来文单位	C	60				发文单位的名称
H20502000109	LWFS	来文份数	N	3				收到文件的份数, 单位: 份
H20502000110	BLQQ	办理请求	C	200		是		来文单位的办理请求
H20502000111	QFRH	签发人号	C	20				发文单位签发人号
H20502000112	QFR	签发人	C	36				发文单位签发人
H20502000113	QFRQ	签发日期	C	8				
H20502000114	CLQK	处理情况	T					填写文件处理的结果, 包括领导批示、承办部门等
H20502000115	FYFS	翻印份数	N	4		是		

6.2.5.2.2 H205020002 T_BG_SWYB (收文阅办)

编号	数据项名	中文名	类型	长度	主键	可否空	值空间	解释/举例
H20502000201	YBLBM	阅办类别码	C	1		是	T_ZXBX_YBLB(阅办类别)	
H20502000202	YBJB	阅办级别	C	30		是		文件阅办指定的级别和范围
H20502000203	YBDW	阅办单位	C	60		是		阅办单位名
H20502000204	YBDWH	阅办单位号	C	10		是		学校自行编号
H20502000205	YBRH	阅办人号	C	20				阅办人工号
H20502000206	YBYJ	阅办意见	T					文件阅办后填写的相关意见
H20502000207	YBRQ	阅办日期	C	8				

6.2.5.3 H20503 发文处理

6.2.5.3.1 H205030001 T_BG_FWCL (发文处理)

编号	数据项名	中文名	类型	长度	主键	可否空	值空间	解释/举例
H20503000101	FWWH	发文文号	C	24				

H20503000102	SLWWH	上联文文号	C	24		是		已存在的收文/发文文号与之关联的公文文号
H20503000103	FWLX	发文类型	C	10				如：内发文/外发文
H20503000104	NGRGH	拟稿人工号	C	20		是		
H20503000105	NGRQ	拟稿日期	C	8		是		
H20503000106	ZJXGRH	最近修改人号	C	20		是		修改者工号
H20503000107	ZJXGRQ	最近修改日期	C	8		是		
H20503000108	QFRGH	签发人工号	C	20				
H20503000109	QFRQ	签发日期	C	8				
H20503000110	FSFW	发送范围	C	60				签发文件的指定发送范围
H20503000111	FSFSM	发送方式码	C	1			T_ZXBZ_FSFS(发送方式)	
H20503000112	ZSDW	主送单位	C	60				
H20503000113	CSDW	抄送单位	C	200				
H20503000114	FWDJRH	发文登记人号	C	20				发文登记人工号
H20503000115	FWDJRQ	发文登记日期	C	8				
H20503000116	FWJS	发文件数	N	4				发送文件的数量，单位：份
H20503000117	FWRQ	发文日期	C	8				
H20503000118	YFDWH	印发单位号	C	10		是		
H20503000119	YFRQ	印发日期	C	8		是		
H20503000120	JSYY	拒收原因	T			是		
H20503000121	DZRH	打字人号	C	20		是		文字录入人工号
H20503000122	JDRH	校对人工号	C	20		是		校对人工号
H20503000123	FZFSM	封装方式码	C	1			T_ZXBZ_GWFZFS(公文封装方式)	

6.2.5.3.2 H205030002 T_BG_HGZL (核稿)

编号	数据项名	中文名	类型	长度	主键	可否空	值空间	解释/举例
H20503000201	HGRY	核稿人号	C	20				核稿人工号
H20503000202	HGDWH	核稿单位号	C	10				学校自行编码
H20503000203	HGYJ	核稿意见	T					核对文稿的相关意见
H20503000204	HGRQ	核稿日期	C	8				

6.2.5.3.3 H205030003 T_BG_HQ(会签)

编号	数据项名	中文名	类型	长度	主键	可否空	值空间	解释/举例
H20503000301	HQRH	会签人号	C	20				会签人工号

H20503000302	HQDWH	会签单位号	C	10				多个单位会签可逐个填写
H20503000303	HQYJ	会签意见	T					会签文件的相关意见
H20503000304	HQRQ	会签日期	C	8				

6.2.5.3.4 H205030004 T_BG_CPZL (呈批)

编号	数据项名	中文名	类型	长度	主键	可否空	值空间	解释/举例
H20503000401	PFRGH	批复人工号	C	20				
H20503000402	PFDWH	批复单位号	C	10				
H20503000403	PFYJ	批复意见	T					文件批复的具体意见
H20503000404	PFRQ	批复日期	C	8				

6.2.5.4 H20504 公文保管

6.2.5.4.1 H205040001 T_BG_WJQT (文件清退)

编号	数据项名	中文名	类型	长度	主键	可否空	值空间	解释/举例
H20504000101	QTRQ	清退日期	C	8				
H20504000102	QTFW	清退范围	C	180				文件清退所指定的范围
H20504000103	QTSM	清退说明	T			是		文件清退相关说明或结果
H20504000104	JBRY	经办人号	C	20				经办人工号

6.2.5.4.2 H205040002 T_BG_WJXH (文件销毁)

编号	数据项名	中文名	类型	长度	主键	可否空	值空间	解释/举例
H20504000201	XHRQ	销毁日期	C	8				
H20504000202	SPRH	审批人号	C	20				销毁审批人工号
H20504000203	XHSM	销毁说明	T			是		销毁文件的相关说明
H20504000204	JBRH	经办人号	C	20				经办人工号

6.2.5.4.3 H205040003 T_BG_WJJY (文件借阅)

编号	数据项名	中文名	类型	长度	主键	可否空	值空间	解释/举例
H20504000301	JYRGH	借阅人工号	C	10				借阅人
H20504000302	JYRQ	借阅日期	C	8				
H20504000303	JYSPRH	借阅审批人号	C	20		是		
H20504000304	JYJBRH	借阅经办人号	C	20				借阅文件的经手人或保管人员的工号
H20504000305	JYYY	借阅原因	C	80		是		
H20504000306	GHRQ	归还日期	C	8				
H20504000307	GHJBRH	归还经办人号	C	20				

6.2.5.5 H20505 公文归档

6.2.5.5.1 H205050001 T_BG_WJGD (文件归档)

编号	数据项名	中文名	类型	长度	主键	可否空	值空间	解释/举例
H20505000101	GDRH	归档人号	C	20				归档人工号
H20505000102	GDRQ	归档日期	C	8				
H20505000103	GDBZ	归档备注	T			是		文件归档的相关说明
H20505000104	QZH	全宗号	C	10				是单位对全部档案自编的全宗编号, 长期固定不变
H20505000105	MLH	目录号	C	5				是全宗内每一案卷目录的编号
H20505000106	AJH	案卷号	C	5				是案卷目录内每一案卷的编号

6.2.5.6 H20506 网上信息发

6.2.5.6.1 H205060001 T_BG_XXFB(信息发布)

编号	数据项名	中文名	类型	长度	主键	可否空	值空间	解释/举例
H20506000101	FBH	发布号	C	10				学校自编, 建议4位年号+2位类别号+4位流水号
H20506000102	XXBT	信息标题	C	100				
H20506000103	FBLMH	发布栏目号	C	2				
H20506000104	XXNR	信息内容	T					
H20506000105	FJS	附件数	N	2				
H20506000106	FBRQ	发布日期	C	8				
H20506000107	FBSJ	发布时间	C	6				
H20506000108	FBDWH	发布单位号	C	10				
H20506000109	FBRGH	发布人工号	C	20		是		
H20506000110	FBFW	发布范围	C	200		是		发布范围描述
H20506000111	FBPZRH	发布批准人号	C	20				
H20506000112	XXZT	信息状态	C	10				待审批/已审批

6.2.5.6.2 H205060002 T_BG_LMGL (栏目管理)

编号	数据项名	中文名	类型	长度	主键	可否空	值空间	解释/举例
H20506000201	LMM	栏目名	C	50				
H20506000202	LMH	栏目号	C	2				
H20506000203	LMNR	栏目内容	C	200				
H20506000204	SJLMH	上级栏目号	C	2				

6.2.5.7 H20507 会议管理

6.2.5.7.1 H205070001 T_BG_HYHT (会议议题)

编号	数据项名	中文名	类型	长度	主键	可否空	值空间	解释/举例
H20507000101	TYDWH	提议单位号	C	10				
H20507000102	TYRGH	提议人工号	C	20		是		
H20507000103	JJCDM	紧急程度码	C	1		是	T_ZXBZ_JJCD (紧急程度)	
H20507000104	HYHT	会议议题	C	200				
H20507000105	YTZW	议题正文	T					
H20507000106	YTZTM	议题状态码	C	1		是	T_ZXBZ_YTZZ (议题状态)	

6.2.5.7.2 H205070002 T_BG_HYZL (会议)

编号	数据项名	中文名	类型	长度	主键	可否空	值空间	解释/举例
H20507000201	HYDD	会议地点	C	50				
H20507000202	HYMC	会议名称	C	50				
H20507000203	YTLB	议题列表	T			是		
H20507000204	HYZT	会议主题	C	200				
H20507000205	HYSRPH	会议审批人号	C	20		是		会议审批人工号
H20507000206	SPYJ	审批意见	T			是		
H20507000207	KSRQ	开始日期	C	8				
H20507000208	KSSJ	开始时间	C	6				
H20507000209	JSRQ	结束日期	C	8		是		
H20507000210	JSSJ	结束时间	C	6		是		
H20507000211	HYZL	会议种类	C	10		是		例会, 专题会
H20507000212	ZCRH	主持人号	C	20		是		工号
H20507000213	JLRH	记录人号	C	20		是		工号
H20507000214	CXR	出席人	C	200		是		姓名列表用逗号隔开
H20507000215	LXR	列席人	C	200		是		姓名列表用逗号隔开

6.2.5.7.3 H205070002 T_BG_HYS (会议室)

编号	数据项名	中文名	类型	长度	主键	可否空	值空间	解释/举例
H20507000201	HYSM	会议室名	C	50				
H20507000202	HYSDD	会议室地点	C	50				
H20507000203	HYSRL	会议室容量	N	4				容纳人数
H20507000204	SBPZ	设备配置	C	100		是		投影仪、音响

H20507000205	ZGDWH	主管单位号	C	10				学校自行编码
H20507000206	LXDH	联系电话	C	30		是		
H20507000207	ZT	状态	C	10				可用、维修

6.2.5.7.4 H205070003 T_BG_HYSAP (会议室安排)

编号	数据项名	中文名	类型	长度	主键	可否空	值空间	解释/举例
H20507000301	HYSM	会议室名	C	50				
H20507000302	HYMC	会议名称	C	50				
H20507000303	KSRQ	开始日期	C	8				
H20507000304	KSSJ	开始时间	C	6				
H20507000305	JSRQ	结束日期	C	8		是		
H20507000306	JSSJ	结束时间	C	6		是		
H20507000307	SYZGH	使用者工号	C	20				
H20507000308	SYZLXDH	使用者联系电话	C	30				
H20507000309	HYSFY	会议室费用	M			是		单位：元
H20507000310	JFGZ	计费规则	C	100		是		

6.2.5.7.5 H205070004 T_BG_HYJY (会议纪要)

编号	数据项名	中文名	类型	长度	主键	可否空	值空间	解释/举例
H20507000401	HYMC	会议名称	C	100				
H20507000402	KSRQ	开始日期	C	8				
H20507000403	KSSJ	开始时间	C	6				
H20507000404	JSRQ	结束日期	C	8		是		
H20507000405	JSSJ	结束时间	C	6		是		
H20507000406	HYDD	会议地点	C	50				
H20507000407	ZCRH	主持人号	C	20				主持人工号
H20507000408	JYNR	纪要内容	T					
H20507000409	JYFJS	纪要附件数	N	2		是		
H20507000410	CXR	出席人	C	200				姓名列表用逗号隔开
H20507000411	LXR	列席人	C	200		是		姓名列表用逗号隔开
H20507000412	QXR	缺席人	C	200		是		姓名列表用逗号隔开
H20507000413	JYZTM	纪要状态码	C	1			T_ZXBZ_JYZT (纪要状态)	
H20507000414	JYQCRH	纪要起草人号	C	20				

H20507000414	JYSPRH	纪要审批人号	C	20				
--------------	--------	--------	---	----	--	--	--	--

6.2.5.8 H20508 公章管理

6.2.5.8.1 H205080001 T_BG_ZZ (制章)

编号	数据项名	中文名	类型	长度	主键	可否空	值空间	解释/举例
H20508000101	GZBH	公章编号	C	4				
H20508000102	GZMC	公章名称	C	60				
H20508000103	BGDWH	保管单位号	C	8				学校自编
H20508000104	BGRGH	保管人工号	C	20				
H20508000105	PZDW	批准单位	C	60				
H20508000106	PZRGH	批准人工号	C	10				
H20508000107	PZWH	批准文号	C	10				
H20508000108	PZRQ	批准日期	C	8		是		
H20508000109	SXRQ	生效日期	C	8		是		
H20508000110	ZFPZWH	作废批准文号	C	10				
H20508000111	ZFRQ	作废日期	C	8		是		
H20508000112	ZFPZRH	作废批准人号	C	20				
H20508000113	YZTY	印章图样	B					

6.2.5.8.2 H205080002 T_BG_YY (用印)

编号	数据项名	中文名	类型	长度	主键	可否空	值空间	解释/举例
H20508000201	YYDJH	用印登记号	C	15				YYYY-ZZZZ-LLLLL 年号-印号-流水号
H20508000202	GZBH	公章编号	C	4				
H20508000203	YYSY	用印事由	C	200		是		
H20508000204	SYGLH	事由关联号	C	50		是		如：发文文号、介绍信编号等
H20508000205	YYCS	用印次数	N	5		是		批量用印，如发毕业证时一次用印次数
H20508000206	YYPZRH	用印批准人号	C	20				
H20508000207	YYPZRQ	用印批准日期	C	8		是		
H20508000208	YYRQ	用印日期	C	8		是		
H20508000209	YYSQRQ	用印申请日期	C	8		是		
H20508000210	SQRGH	申请人工号	C	20				
H20508000211	ZXRGH	执行人工号	C	20				

6.2.5.9 H20509 日常办公

6.2.5.9.1 H205090001 T_BG_RC (日程)

编号	数据项名	中文名	类型	长度	主键	可否空	值空间	解释/举例
H20509000101	SXMC	事项名称	C	200				
H20509000102	SXDD	事项地点	C	60				
H20509000103	CJR	参加人	C	200		是		参加人姓名列表, 用逗号隔开
H20509000104	KSRQ	开始日期	C	8				
H20509000105	KSSJ	开始时间	C	6				
H20509000106	JSRQ	结束日期	C	8				
H20509000107	JSSJ	结束时间	C	6				
H20509000108	RCCJRH	日程创建人号	C	20				工号
H20509000109	RCCJRQ	日程创建日期	C	8				
H20509000110	RCCJSJ	日程创建时间	C	6				
H20509000111	GKFW	公开范围	C	100		是		

6.2.5.9.2 H205090002 T_BG_YC (用车)

编号	数据项名	中文名	类型	长度	主键	可否空	值空间	解释/举例
H20509000201	DJRQ	登记日期	C	8		是		
H20509000202	DJSJ	登记时间	C	6		是		
H20509000203	YCDWH	用车单位号	C	10		是		学校自行编码
H20509000204	YCRQ	用车日期	C	8				
H20509000205	YCSJ	用车时间	C	6				
H20509000206	YCSY	用车事由	T			是		
H20509000207	CPH	车牌号	C	10				
H20509000208	SJXM	司机姓名	C	30				
H20509000209	YQD	用车起点	C	60		是		起点地址
H20509000210	YCZD	用车终点	C	60		是		终点地址
H20509000211	XSLC	行驶里程	N	5		是		单位: Km
H20509000212	YCFY	用车费用	M			是		单位: 元
H20509000213	YCJFGZ	用车计费规则	C	200		是		
H20509000214	YCRGH	用车人工号	C	20				

6.2.5.9.3 H205090003 T_BG_DHB (电话簿)

编号	数据项名	中文名	类型	长度	主键	可否空	值空间	解释/举例
H20509000301	DHXMC	电话项名称	C	60		是		单位、个人及其他
H20509000302	DHXDZ	电话项地址	C	60		是		
H20509000304	DHH	电话号	C	30		是		
H20509000305	DHXFBFW	电话项发布范围	C	200		是		

6.2.5.9.4 H205090004 T_BG_XF (信访)

编号	数据项名	中文名	类型	长度	主键	可否空	值空间	解释/举例
H20509000401	LXBH	来信编号	C	8				YYYYLLLL 4位年号+4位流水号
H20509000402	GLBH	关联编号	C	40		是		YYYYLLLL 4位年号+ 4位流水号 与本信有关的其他信编号列表, 用逗号隔开
H20509000403	SXJDRH	收信接待人号	C	20		是		
H20509000404	SDRQ	收到日期	C	8				
H20509000405	FYWTLBM	反映问题类别码	C	2			T_ZXBZ_FYWTLB(反映问题类别)	
H20509000406	NRZY	内容摘要	C	200		是		
H20509000407	LXNR	来信内容	T			是		电子文件内容
H20509000408	LXLFTJM	来信来访途径码	C	1		是		学校自行编码
H20509000409	LXLFR	来信来访人	C	30		是		信访人姓名
H20509000410	LXLFRDW	来信来访人单位	C	60		是		
H20509000411	LXRLXDH	来信人联系电话	C	30		是		来信人联系电话
H20509000412	LXRDZXX	来信人电子信箱	C	40		是		来信人电子信箱
H20509000413	LXRJSTXH	来信人即时通讯号	C	40				如MSN/QQ等号码
H20509000414	LXRTXDZ	来信人通讯地址	C	180		是		来信人通讯地址
H20509000415	XFCLQK	信访处理情况	T			是		
H20509000416	CLDWH	处理单位号	C	10		是		信访处理的单位号
H20509000417	DWLXRH	单位联系人号	C	20		是		处理单位联系人工号
H20509000418	DWLXDH	单位联系电话	C	30		是		处理单位联系电话

6.2.6 H206 外事(港澳台事务)管理

6.2.6.1 H20601 专业信息

6.2.6.1.1 H206010001 T_WS(GATSW)_GJGDW (国(境)外院校及机构单位)

编号	数据项名	中文名	类型	长度	主键	可否空	值空间	解释/举例
H20601000101	GJWDWJGH	国(境)外单	C	10				

		位机构号						
H20601000102	DWLXM	单位类型码	C	1			T_ZXBZ_GJWXZDWLX(国(境)外协作单位类型)	
H20601000103	ZBM	洲别码	C	1		是	T_ZXBZ_SJGZMC(世界各洲名称)	
H20601000104	GJDQM	国家/地区码	C	3			T_ZXBZ_GJDQ(国家地区)	
H20601000105	ZWMC	中文名称	C	60				
H20601000106	ZWJC	中文名	C	12				
H20601000107	YWMC	英文名称	C	180				
H20601000108	YWJC	英文简称	C	8				
H20601000109	FZRXM	负责人姓名	C	30				
H20601000110	FZRZW	负责人职务	C	60		是		
H20601000111	FRXM	法人姓名	C	30				
H20601000112	ZCRQ	注册日期	C	8				
H20601000113	ZCYXQZ	注册有效期至	C	8				
H20601000114	ZCD	注册地	C	50				
H20601000115	GFYYM	官方语言码	C	2			T_ZXBZ_YZMC(语种名称)	如: en 英语, de 德语
H20601000116	TXDZ	通信地址	C	180				
H20601000117	DH	电话	C	30				
H20601000118	YDDH	移动电话	C	30				
H20601000119	CZDH	传真电话	C	30				
H20601000120	DZXX	电子信箱	C	40				
H20601000121	WLDZ	网络地址	C	60				
H20601000122	DWJJ	单位简介	T			是		
H20601000123	SFYQB	是否有签报	C	1		是	T_ZXBZ_SFBZ(是否标志)	
H20601000124	SFYSMXY	是否有书面协议	C	1		是	T_ZXBZ_SFBZ(是否标志)	
H20601000125	DWBZ	单位备注	T			是		

6.2.6.2 H20602 来华留学

6.2.6.2.1 H206020001 T_WS(GATSW)_LHLXSJBSJ(来华留学生基本数据)

编号	数据项名	中文名	类型	长度	主键	可否空	值空间	解释/举例
H20602000101	SQBH	申请编号	C	20				
H20602000102	CSCBH	CSC 编号	C	60		是		中国政府奖学金编号

H20602000103	BMH	报名号	C	10			
H20602000104	XM	姓名	C	30			
H20602000105	YVXM	英文姓名	C	60			
H20602000106	HZX	护照姓	C	80			
H20602000107	HZM	护照名	C	80			
H20602000108	XBM	性别码	C	1			
H20602000109	GJDQM	国籍/地区码	C	3			
H20602000110	PQGJDQM	派遣国家/地区码	C	3	是		
H20602000111	ZBM	洲别码	C	1	是		
H20602000112	CSGDQM	出生国/地区码	C	3	是		
H20602000113	TLQX	停留期限	C	1			1 长期 2 短期
H20602000114	CSRQ	出生日期	C	8			
H20602000115	CSD	出生地	C	200			
H20602000116	JLZH	居留证号	C	20			
H20602000117	ZHXL	最后学历	C	2		T_ZXBZ_XSLB (学生类别)	
H20602000118	HYZKM	婚姻状况码	C	2			
H20602000119	XYZJM	信仰宗教码	C	2			
H20602000120	MYM	母语码	C	2		T_ZXBZ_YZMC (语种名称)	
H20602000121	ZDXSLBM	重点学生类别码	C	1	是	T_ZXBZ_LHLXSLB (来华留学生类别)	
H20602000122	SFHZY	身份或职业	C	50			
H20602000123	SFZJLXM	身份证件类型码	C	1			
H20602000124	SFZJH	身份证件号	C	20			
H20602000125	SFZJYXQ	身份证件有效期	C	17			
H20602000126	QFDD	签发地点	C	100			
H20602000127	QFDW	签发单位	C	60			
H20602000128	QFRQ	签发日期	C	8			
H20602000129	QZLXM	签证(注)类型	C	2		T_ZXBZ_ZGQZZL (中国签证种类)	外国学生引用 GA/T 704. 8, 港澳台学生引用 GA/T 704. 17
H20602000130	QZH	签证(注)号	C	20			

H20602000131	JKZKM	健康状况码	C	1			
H20602000132	JTZZ	家庭住址	C	180			
H20602000133	JTDH	家庭电话	C	30			
H20602000134	TJDW	推荐单位	C	60			
H20602000135	TJDWDH	推荐单位电话	C	30			
H20602000136	ZHSWDBR	在华事务担保人	C	36			
H20602000137	ZHSWDBRDH	在华事务担保人电话	C	30			
H20602000138	FYLYM	费用来源码	C	2		T_ZXBZ_LHLXSJFLY (来华留学生经费来源)	
H20602000139	LXSLBM	留学生类别码	C	2		T_ZXBZ_LHLXSLB (来华留学生类别)	
H20602000140	ZCRQ	注册日期	C	8			
H20602000141	LXQX	留学期限	C	17			
H20602000142	LXRQ	来校日期	C	8			
H20602000143	SJPWH	上级批文号	C	24			
H20602000144	PZLXQX	批准留学期限	C	17			
H20602000145	PZJG	批准机关	C	200			
H20602000146	LXSBZ	留学生备注	T		是		
H20602000147	YGZXXDW	原工作学习单位	C	60	是		
H20602000148	YZY	原专业	C	60			
H20602000149	HYNLM	汉语能力码	C	1		T_ZXBZ_WYKSDJ (外语考试等级)	
H20602000150	YYNLM	英语能力码	C	1		T_ZXBZ_WYKSDJ (外语考试等级)	
H20602000151	QTY Y	其他语言	C	50	是		
H20602000152	SKYYM	授课语言码	C	2		T_ZXBZ_YZMC (语种名称)	
H20602000153	ZHQSJDH	在华亲属及电话	T		是		
H20602000154	LL	履历	T		是		
H20602000155	TXDZ	通信地址	C	180			
H20602000156	DH	电话	C	30			
H20602000157	YDDH	移动电话	C	30			
H20602000158	CZDH	传真电话	C	30			

H20602000159	DZXX	电子信箱	C	40				
H20602000160	SQRQ	申请日期	C	8				
H20602000161	LQRQ	录取日期	C	8				
H20602000162	LHRQ	来华日期	C	8				
H20602000163	JBYRQ	结(毕)业日期	C	8				
H20602000164	LXRQ	离校日期	C	8	是			
H20602000165	ZYM	专业码	C	6				取得学历所学习的专业,未分专业不填
H20602000166	XXKSRQ	学习开始日期	C	8	是			
H20602000167	XXJSRQ	学习结束日期	C	8	是			
H20602000168	ZWHYBXXX	中文汉语补习学校	C	60	是			
H20602000169	YWHYBXXX	英文汉语补习学校	C	180	是			
H20602000170	BXHYKSRQ	补习汉语开始日期	C	8	是			
H20602000171	BXHYJSRQ	补习汉语结束日期	C	8	是			
H20602000172	LQLBM	录取类别	C	2			T_ZXBZ_LQLB (录取类别)	
H20602000173	BH	班号	C	10				
H20602000174	YX	院系	C	10				学校自行编号,本人所属院系所号
H20602000175	XZZZ	现在住址	C	180				
H20602000176	ZP	照片	B					近期正面免冠半身照
H20602000177	LXYY	离校原因	C	200	是			
H20602000178	XSDQZTM	学生当前状态码	C	2				
H20602000179	ZWXM	中文姓名						

6.2.6.2.2 H206020002 T_WS(GATSW)_RXCJ (入学成绩)

编号	数据项名	中文名	类型	长度	主键	可否空	值空间	解释/举例
H20602000201	BMH	报名号	C	10				
H20602000202	HSKCJ	HSK成绩	C	2			T_ZXBZ_HSKCJ (汉语水平考试成绩)	
H20602000203	SX	数学	N	5,1				
H20602000204	WL	物理	N	5,1				
H20602000205	HX	化学	N	5,1				

H20602000206	BKZY1	报考专业1	C	20		是		
H20602000207	BKZY2	报考专业2	C	20		是		
H20602000208	BKZY3	报考专业3	C	20		是		
H20602000209	ZYM1CJ	专业码1成绩	N	5,1		是		
H20602000210	ZYM2CJ	专业码2成绩	N	5,1		是		
H20602000211	ZYM3CJ	专业码3成绩	N	5,1		是		
H20602000212	CJBZ	成绩备注	T			是		

6.2.6.2.3 H206020003 T_WS(GATSW)_SFMX(收费明细)

编号	数据项名	中文名	类型	长度	主键	可否空	值空间	解释/举例
H20602000301	XN	学年(度)	C	9				格式:YYYY-YYYY
H20602000302	XQM	学期码	C	1			T_ZXBZ_XQ(学期)	
H20602000303	KSRQ	开始日期	C	8				
H20602000304	JSRQ	结束日期	C	8				
H20602000305	JE	金额	M					人民币单位:元 外币使用相应货币单位
H20602000306	SFLBM	收费类别码	C	1			T_ZXBZ_LHLXSSFLB(来华留学生收费类别)	
H20602000307	FYTZFSM	费用调整方式码	C	1			T_ZXBZ_XSSFTZFS(学生收费调整方式)	
H20602000308	JFFS	交费方式	C	10		是		如:现金,支票,转账
H20602000309	SFBZ	收费备注	T			是		

6.2.6.2.4 H206020004 T_WS(GATSW)_TFSJXX(突发事件信息)

编号	数据项名	中文名	类型	长度	主键	可否空	值空间	解释/举例
H20602000401	SJXUH	事件序号	N	14				
H20602000402	RQ	日期	C	8				
H20602000403	SJGJC	事件关键词	C	200				
H20602000404	SJMS	事件描述	T			是		
H20602000405	CLZT	处理状态	C	20				
H20602000406	DD	地点	C	100		是		
H20602000407	SJXZ	事件性质	C	20		是		
H20602000408	CLJG	处理结果	C	200		是		

6.2.6.2.5 H206020005 T_WS(GATSW)_JXJXX(奖学金信息)

编号	数据项名	中文名	类型	长度	主键	可否空	值空间	解释/举例
H20602000501	JXJXUH	奖学金序号	N	14				
H20602000502	XN	学年(度)	C	9				格式:YYYY-YYYY
H20602000503	XQM	学期码	C	1			T_ZXBZ_XQ (学期)	
H20602000504	JXJLXM	奖学金类型码	C	1			T_ZXBZ_JXJLX (奖学金类型)	
H20602000505	FFZH	发放账号	C	30				
H20602000506	FFJE	发放金额	M					
H20602000507	FFRQ	发放日期	C	8				
H20602000508	JXJBZ	奖学金备注	T			是		

6.2.6.2.6 H206020006 T_WS(GATSW)_BXXX(保险信息)

编号	数据项名	中文名	类型	长度	主键	可否空	值空间	解释/举例
H20602000601	BXDH	保险单号	C	60				
H20602000602	YXQ	有效期	C	17				
H20602000603	BXGSMC	保险公司名称	C	60				
H20602000604	BXGSLXFS	保险公司联系方式	T					
H20602000605	BXJE	保险金额	M					
H20602000606	XZMC	险种名称	C	200				
H20602000607	FFRQ	发放日期	C	8				
H20602000608	BXQX	保险期限	C	17				
H20602000609	BXQJKSSJ	保险期间开始时间	C	6				
H20602000610	BXQJSSJ	保险期间结束时间	C	6				
H20602000611	BXBZ	保险备注	T			是		

6.2.6.2.7 H206020007 T_WS(GATSW)_ZSXX(住宿信息)

编号	数据项名	中文名	类型	长度	主键	可否空	值空间	解释/举例
H20602000701	ZSLB	住宿类别	C	20				例:校内,校外
H20602000702	FH	房号	C	20				
H20602000703	DJ	单价	M					
H20602000704	YJ	押金	M			是		
H20602000705	ZK	折扣	N	4		是		
H20602000706	SHYPZY	生活用品租用	T			是		
H20602000707	RZRQ	入住日期	C	8		是		

H20602000708	YJTFRQ	预计退房日期	C	8		是		
H20602000709	TFRQ	退房日期	C	8		是		
H20602000710	SSF	实收费	M			是		
H20602000711	JFWB	缴费完毕	C	1		是	T_ZXBZ_SFBZ(是否标志)	0 未完毕 1 完毕
H20602000712	DH	电话	C	30		是		
H20602000713	ZSDD	住宿地点	C	60		是		
H20602000714	FDXM	房东姓名	C	30		是		
H20602000715	FDLXDH	房东联系电话	C	30		是		
H20602000716	PCSMC	派出所名称	C	60		是		
H20602000717	PCSDZ	派出所地址	C	180		是		
H20602000718	PCSDH	派出所电话	C	30		是		
H20602000719	QX	区/县	C	6		是	T_ZXBZ_XZQH(行政区划)	
H20602000720	ZSBZ	住宿备注	T			是		

6.2.6.3 H20603 出国（境）留学工作

6.2.6.3.1 H206030001 T_WS(GATSW)_CGLXGZRYJBSJ（出国（境）留学工作人员基本数据）

编号	数据项名	中文名	类型	长度	主键	可否空	值空间	解释/举例
H20603000101	CGJRYBH	出国（境）人员编号	C	20				
H20603000102	RYH	人员号	C	20				
H20603000103	HKSZD	户口所在地	C	50		是		
H20603000104	GWDW	国外单位	C	60				
H20603000105	DZXX	电子信箱	C	40				
H20603000106	GWTXDZ	国外通信地址	C	180				
H20603000107	GWLXDH	国外联系电话	C	30				
H20603000108	GWCZ	国外传真	C	30		是		
H20603000109	LXR	联系人	C	36				
H20603000110	LXRYBRGX	联系人与本人关系	C	10		是		
H20603000111	LXRDH	联系人电话	C	30				
H20603000112	GPLB	公派类别	C	20				如：国家公派/单位公派/地方公派
H20603000113	CGRQ	出国（境）日期	C	8				

H20603000114	HGRQ	回国(境)日期	C	8			
H20603000115	WFLF	往返旅费	C	1		GB/T 14946.1 —2009 附录A. 28	
H20603000116	LFSM	旅费说明	C	200	是		其他费用类别的详细说明
H20603000117	ZWfy	在外费用	C	1		GB/T 14946.1 —2009 附录A. 28	
H20603000118	FYSM	费用说明	C	200	是		其他费用类别的详细说明
H20603000119	TZLB	团组类别	C	20	是		如: 校级代表团/一般代表团
H20603000120	TZMC	团组名称	C	40	是		
H20603000121	GEH	港额号	C	50	是		
H20603000122	SPWH	审批文号	C	24			
H20603000123	QZSFDD	签证(注)是否得到	C	1		T_ZXBZ_SFBZ(是否标志)	
H20603000124	RWPJH	任务批件号	C	30	是		
H20603000125	ZSPJH	政审批件号	C	30			
H20603000126	SFCX	是否成行	C	1		T_ZXBZ_SFBZ(是否标志)	
H20603000127	JBRH	经办人号	C	20			
H20603000128	JBRQ	经办日期	C	8			
H20603000129	CFLX	出访路线	C	200			
H20603000130	CGJBZ	出国(境)备注	T		是		

6.2.6.3.2 H206030002 T_WS(GATSW)_JTCY (家庭成员)

编号	数据项名	中文名	类型	长度	主键	可否空	值空间	解释/举例
H20603000201	GXM	关系码	C	2			T_ZXBZ_JTGX(家庭关系)	
H20603000202	CYXM	成员姓名	C	30				
H20603000203	CSNY	出生年月	C	6	是			
H20603000204	MZM	民族码	C	2	是			
H20603000205	GJDQM	国籍/地区码	C	3	是			
H20603000206	JKZKM	健康状况码	C	1	是			
H20603000207	CYGZDW	成员工作单位	C	60	是			家庭成员工作的单位名称
H20603000208	CYM	从业码	C	2	是		T_ZXBZ_CYZK(从业状况)	
H20603000209	ZYJSZWM	专业技术职务码	C	3	是		T_ZXBZ_ZYJSZW(专业技术职务)	

H20603000210	ZWJBM	职务级别码	C	2		是	GB/T 12407	
H20603000211	DH	电话	C	30		是		
H20603000212	DZXX	电子信箱	C	40		是		

6.2.6.3.3 H206030003 T_WS(GATSW)_LXLJL (留学经历)

编号	数据项名	中文名	类型	长度	主键	可否空	值空间	解释/举例
H20603000301	LXGJDQM	留学国家地区码	C	3				
H20603000302	LXSLBM	留学生类别码	C	2				
H20603000303	LXYXH	留学院校号	C	10				
H20603000304	SZYX	所在院系	C	60				
H20603000305	SZDQ	所在地区	C	60		是		
H20603000306	YWLXZY	英文留学专业	C	60				
H20603000307	ZWLXZY	中文留学专业	C	60				
H20603000308	SSXKM	所属学科码	C	5			GB/T 13745	
H20603000309	LXQDXW	留学取得学位	C	30				
H20603000310	LXXM	留学项目	C	60				
H20603000311	XFLY	学费来源	C	1			GB/T 14946.1	
H20603000312	SHFLY	生活费来源	C	1			GB/T 14946.1	
H20603000313	LXQX	留学期限	C	17				
H20603000314	DDRQ	抵达日期	C	8				
H20603000315	RXRQ	入学日期	C	8				
H20603000316	BYRQ	毕业日期	C	8				
H20603000317	BYZSBH	毕业证书编号	C	20				
H20603000318	BYZSMC	毕业证书名称	C	60				
H20603000319	ZY	职业	C	30				

6.2.6.3.4 H206030004 T_WS(GATSW)_LXRYJL (留学人员奖励)

编号	数据项名	中文名	类型	长度	主键	可否空	值空间	解释/举例
H20603000401	HJXM	获奖项目	C	60		是		获得奖励的项目名称
H20603000402	JLJBM	奖励级别码	C	2			T_ZXBZ_JLJB(奖励级别)	
H20603000403	JLDJM	奖励等级码	C	1			T_ZXBZ_JLDJ(奖励等级)	

H20603000404	HJLBM	获奖类别码	C	1		是	T_ZXBZ_JSHJLB(教师获奖类别)	
H20603000405	JLFSM	奖励方式码	C	1		是	T_ZXBZ_JLFS(计奖励方式)	给予荣誉或物质奖励的形式
H20603000406	JLMC	奖励名称	C	60				
H20603000407	JLMCM	奖励名称码	C	4		是	T_ZXBZ_JL(奖励)	
H20603000408	HJYY	获奖原因	T			是		
H20603000409	JLNR	奖励内容	T			是		获得该项奖励给予的物质数量等的描述
H20603000410	BJDW	颁奖单位	C	60		是		授予奖励的单位名称
H20603000411	HJRQ	获奖日期	C	8		是		颁布奖励的日期
H20603000412	RYCHM	荣誉称号码	C	3		是	T_ZXBZ_RYCHJB(荣誉称号级别)	
H20603000413	HJJSM	获奖角色码	C	3			T_ZXBZ_JS(角色)	本人在获奖项目中的角色

6.2.6.3.5 H206030005 T_WS(GATSW)_QWJJDQ(前往国家地区)

编号	数据项名	中文名	类型	长度	主键	可否空	值空间	解释/举例
H20603000501	XCXH	行程序号	N	3				
H20603000502	CGJMDM	出国(境)目的码	C	3			T_ZXBZ_CGMD(出国目的)	
H20603000503	CFGJDQM	出访国家地区码	C	3			GB/T 2659	
H20603000504	QWDWH	前往单位号	C	10				
H20603000505	YQDWH	邀请单位号	C	10				
H20603000506	CFRW	出访任务	C	200		是		
H20603000507	KSRQ	开始日期	C	8				
H20603000508	JSRQ	结束日期	C	8				
H20603000509	TLCS	停留城市	C	60		是		

6.2.6.4 H20604 来访数据

6.2.6.4.1 H206040001 T_WS(GATSW)_LFDBT(来访代表团)

编号	数据项名	中文名	类型	长度	主键	可否空	值空间	解释/举例
H20604000101	DBTBH	代表团编号	N	14				
H20604000102	DBTMC	代表团名称	C	50				
H20604000103	GJIADQM	国家/地区码	C	3				
H20604000104	GJWDWJGH	国(境)外单位机构号	C	10				
H20604000105	LFSX	来访属性	C	20		是		

H20604000106	FWLBM	访问类别码	C	1			T_ZXBZ_LFFWLB (来访访问类别)	
H20604000107	QTRS	全团人数	N	5				
H20604000108	DXRQ	到校日期	C	8				
H20604000109	LXRQ	离校日期	C	8				
H20604000110	ZQDW	主请单位	C	60				
H20604000111	ZQRYH	主请人员号	C	20	是			
H20604000112	LXRYWM	联系人英文名	C	60				
H20604000113	LXRDH	联系人电话	C	30				
H20604000114	LXRZJLX	联系人证件类型	C	1				
H20604000115	LXRZJHM	联系人证件号码	C	20				
H20604000116	LXRZJYXQ	联系人证件有效期	C	17				
H20604000117	LXRDZXX	联系人电子邮箱	C	40				
H20604000118	TXDZ	通信地址	C	180	是			
H20604000119	JFLY	经费来源	C	1			GB/T 14946.1 —2009 附录A. 28	
H20604000120	XNJDDWH	校内接待单位号	C	10				学校自行编号, 所属院系所号
H20604000121	FZRYH	负责人员号	C	20				
H20604000122	JBRYH	经办人员号	C	20				
H20604000123	SFYXY	是否有协议	C	1	是		T_ZXBZ_SFBZ (是否标志)	
H20604000124	SFCX	是否成行	C	1				
H20604000125	LFQX	来访期限	C	17				
H20604000126	JDQK	接待情况	C	200				
H20604000127	FWMD	访问目的	C	2			T_ZXBZ_XSJLLX (学术交流类型)	
H20604000128	NR	内容	C	200	是			
H20604000129	CX	成效	C	200	是			
H20604000130	DBTBZ	代表团备注	T		是			

6.2.6.4.2 H206040002 T_WS (GATSW)_LFBTCY (来访代表团成员)

编号	数据项名	中文名	类型	长度	主键	可否空	值空间	解释/举例
H20604000201	DBTRYXH	代表团人员序	N	14				

		号					
H20604000202	ZWXM	中文姓名	C	30			
H20604000203	YWXM	英文姓名	C	60			
H20604000204	XBM	性别码	C	1			
H20604000205	GJDQM	国籍/地区码	C	3			
H20604000206	ZBM	洲别码	C	1	是		
H20604000207	SFM	身份码	C	1		T_ZXBZ_LFDBTCYSF (来访代表团成员身份)	
H20604000208	TNSF	团内身份	C	10			如：团员、团长、副团长
H20604000209	DWYWMC	单位英文名称	C	180	是		
H20604000210	ZWM	职务码	C	3	是	T_ZXBZ_ZYJSZW (专业技术职务)	
H20604000211	DH	电话	C	30			
H20604000212	CZDH	传真电话	C	30	是		
H20604000213	DZXX	电子信箱	C	40	是		
H20604000214	CYBZ	成员备注	T		是		

6.2.6.4.3 H206040003 T_WS(GATSW)_LFDBTRCAP (来访代表团日程安排)

编号	数据项名	中文名	类型	长度	主键	可否空	值空间	解释/举例
H20604000301	RCAPXH	日程安排序号	N	14				
H20604000302	RQ	日期	C	8				
H20604000303	SJ	时间	C	6				
H20604000304	APNR	安排内容	T					

6.2.6.4.4 H206040004 T_WS(GATSW)_LFDBTJDJH(来访代表团接待计划)

编号	数据项名	中文名	类型	长度	主键	可否空	值空间	解释/举例
H20604000401	JDJHBH	接待计划编号	N	14				
H20604000402	RYH	人员号	C	20				
H20604000403	JDRQ	接待日期	C	8				
H20604000404	JDSJ	接待时间	C	6				
H20604000405	JDDD	接待地点	C	60				
H20604000406	ZBSX	准备事项	T					
H20604000407	YQDD	宴请地点	C	60				
H20604000408	ZQRYH	主请人员号	C	20		是		

H20604000409	HTNR	会谈内容	T				
H20604000410	ZSLP	赠送礼品	C	100	是		

6.2.6.4.5 H206040005 T_WS (GATSW)_LFDJTDRY (来访代表团接待人员)

编号	数据项名	中文名	类型	长度	主键	可否空	值空间	解释/举例
H20604000501	RYH	人员号	C	20				
H20604000502	ZWM	职务码	C	3				
H20604000503	SFZJDR	是否主接待人	C	1			T_ZXBZ_SFBZ (是否标志)	
H20604000504	XNDWH	校内单位号	C	10		是		

6.2.6.4.6 H206040006 T_WS (GATSW)_LFJLRY (来访交流人员)

编号	数据项名	中文名	类型	长度	主键	可否空	值空间	解释/举例
H20604000601	LFJLRYBH	来访交流人员 编号	C	10				学校自编
H20604000602	XM	姓名	C	30				
H20604000603	YWXM	英文姓名	C	60				
H20604000604	XBM	性别码	C	1				
H20604000605	CSRQ	出生日期	C	8		是		
H20604000606	GJDQM	国籍/地区码	C	3				
H20604000607	ZBM	洲别码	C	1		是		
H20604000608	JKZKM	健康状况码	C	1		是		
H20604000609	SFZJLXM	身份证件类型 码	C	1				
H20604000610	SFZJH	身份证件号	C	20				
H20604000611	SFZJYXQ	身份证件有效 期	C	17				
H20604000612	ZJQFDW	证件签发单位	C	60		是		
H20604000613	ZJQFDD	证件签发地点	C	100		是		
H20604000614	QZH	签证(注)号	C	20				
H20604000615	QZLXM	签证(注)类 型码	C	2				
H20604000616	QZYXQ	签证(注)有 效期	C	17				
H20604000617	QZQFDW	签证(注)签 发单位	C	60				
H20604000618	QZQFDD	签证(注)签 发地点	C	100				
H20604000619	JLZH	居留证号	C	2				

H20604000620	JLZQSRQ	居留证起始日期	C	8			
H20604000621	JLZZZRQ	居留证终止日期	C	8			
H20604000622	XKM	学科码	C	5		GB/T 13745	取其一、二级分类代码
H20604000623	ZCM	职称码	C	3		T_ZXBZ_ZYJSZW(专业技术职务)	例: 011 教授
H20604000624	GJWDWJGH	国(境)外单位机构号	C	10			
H20604000625	ZCHXSCJ	专长和学术成就	C	200			是
H20604000626	JL	简历	T				是
H20604000627	LBM	类别码	C	1		T_ZXBZ_LFFWLB(来访问类别)	
H20604000628	LHLBM	来华类别码	C	2		T_ZXBZ_XSJLLX(学术交流类型)	
H20604000629	GZNR	工作内容	C	200			是
H20604000630	LHRQ	来华日期	C	8			
H20604000631	LIHRQ	离华日期	C	8			
H20604000632	ZXQX	在校期限	C	17			
H20604000633	JDDWH	接待单位号	C	10			
H20604000634	SXZYM	所学专业码	C	6		GB/T 16835	
H20604000635	LXRYH	联系人员号	C	20			
H20604000636	JFLY	经费来源	C	1			
H20604000637	JFJE	经费金额	M				
H20604000638	SFYJLXY	是否有交流协议	C	1		T_ZXBZ_SFBZ(是否标志)	是
H20604000639	JDRYH	接待人员号	C	20			
H20604000640	JDQK	接待情况	C	200			
H20604000641	CX	成效	C	200			是
H20604000642	ZHZZ	在华住址	C	180			
H20604000643	ZHDD	在华电话	C	30			
H20604000644	GWTXDZ	国外通信地址	C	180			

H20604000645	LXQD	来校渠道	C	50		是		
H20604000646	DH	电话	C	30				
H20604000647	CZDH	传真电话	C	30				
H20604000648	DZXX	电子信箱	C	40				
H20604000649	WBBZ	外宾备注	T			是		

6.2.6.4.7 H206040007 T_WS (GATSW)_LFJLRYSXRY (来访交流人员随行人员)

编号	数据项名	中文名	类型	长度	主键	可否空	值空间	解释/举例
H20604000701	YWXM	英文姓名	C	60				
H20604000702	GJDQM	国籍/地区码	C	3				
H20604000703	XBM	性别码	C	1				
H20604000704	JSGXM	家属关系码	C	2		是	GB/T 2261.4	
H20604000705	HZZJH	护照证件号	C	20				
H20604000706	JKZKM	健康状况码	C	1		是		
H20604000707	BZ	备注	T			是		

6.2.6.5 H20605 出访数据

6.2.6.5.1 H206050001 T_WS (GATSW)_CFDBT (出访代表团)

编号	数据项名	中文名	类型	长度	主键	可否空	值空间	解释/举例
H20605000101	CFTBH	出访团编号	C	10				
H20605000102	KSRQ	开始日期	C	8				
H20605000103	JSRQ	结束日期	C	8				
H20605000104	ZQRXM	主请人姓名	C	30				
H20605000105	ZQRZW	主请人职务	C	60		是		
H20605000106	FWCG	访问成果	C	200		是		
H20605000107	FWRC	访问日程	T			是		
H20605000108	LPZSQK	礼品赠送情况	C	100		是		
H20605000109	CFTBZ	出访团备注	T			是		

6.2.6.5.2 H206050002 T_WS (GATSW)_CFDBTCY (出访代表团成员)

编号	数据项名	中文名	类型	长度	主键	可否空	值空间	解释/举例
H20605000201	RYH	人员号	C	20				
H20605000202	SFTZ	是否团长	C	1			T_ZXBZ_SFBZ (是否标志)	
H20605000203	CFTYBZ	出访团员备注	C	50		是		

6.2.6.5.3 H206050003 T_WS(GATSW)_QWGJDQ (前往国家地区)

编号	数据项名	中文名	类型	长度	主键	可否空	值空间	解释/举例
H20605000301	XCXH	行程序号	N	3				
H20605000302	CGJMDM	出国(境)目的码	C	3			T_ZXBZ_CGMD(出国目的)	
H20605000303	CFGJDQM	出访国家地区码	C	3			T_ZXBZ_GJDQ(国家地区)	
H20605000304	QWDWH	前往单位号	C	10				
H20605000305	YQDWH	邀请单位号	C	10				
H20605000306	CFRW	出访任务	C	200		是		
H20605000307	KSRQ	开始日期	C	8				
H20605000308	JSRQ	结束日期	C	8				
H20605000309	TLCS	停留城市	C	60		是		

6.2.6.6 H20606 外籍专家

6.2.6.6.1 H206060001 T_WS(GATSW)_WJZJBXX (外籍专家基本信息)

编号	数据项名	中文名	类型	长度	主键	可否空	值空间	解释/举例
H20606000101	ZJH	专家号	C	20				
H20606000102	XM	姓名	C	30				
H20606000103	HZX	护照姓	C	80				
H20606000104	HZM	护照名	C	80				
H20606000105	XBM	性别码	C	1				
H20606000106	CSRQ	出生日期	C	8				
H20606000107	CSD	出生地	C	200		是		
H20606000108	GJDQM	国籍/地区码	C	3				
H20606000109	ZBM	洲别码	C	1				
H20606000110	JKZKM	健康状况码	C	1				
H20606000111	SFZJLXM	身份证件类型码	C	1				
H20606000112	SFZJH	身份证件号	C	20				
H20606000113	SFZJYXQ	身份证件有效期	C	17				
H20606000114	ZJQFDW	证件签发单位	C	60				
H20606000115	ZJQFDD	证件签发地	C	100				

		点					
H20606000116	QZH	签证(注)号	C	20			
H20606000117	QZLXM	签证(注)类型码	C	2			
H20606000118	QZYXQ	签证(注)有效期	C	17			
H20606000119	QZQFDW	签证(注)签发单位	C	60			
H20606000120	QZQFDD	签证(注)签发地点	C	100			
H20606000121	JLZH	居住证号	C	20			
H20606000122	JLZQSRQ	居住证起始日期	C	8			
H20606000123	JLZZRQ	居住证终止日期	C	8			
H20606000124	XKM	学科码	C	5			
H20606000125	ZCM	职称码	C	3			
H20606000126	GJWDWJGH	国(境)外单位机构码	C	10			
H20606000127	ZCHXSCJ	专长和学术成就	C	200			
H20606000128	JL	简历	T				
H20606000129	LBM	类别码	C	1			
H20606000130	LHLBM	来华类别码	C	2			
H20606000131	GZNR	工作内容	C	80			
H20606000132	LHRQ	来华日期	C	8			
H20606000133	LIHRQ	离华日期	C	8			
H20606000134	PRQSRQ	聘任起始日期	C	8			
H20606000135	PRZZRQ	聘任终止日期	C	8			
H20606000136	JDDWH	接待单位号	C	10			
H20606000137	SXZYM	所学专业码	C	6		T_ZXBZ_BZKZY (本专科专业)	
H20606000138	LXRYH	联系人员号	C	20			
H20606000139	JFLY	经费来源	C	1			
H20606000140	JFJE	经费金额	M				
H20606000141	SFYJLXY	是否有交流协议	C	1			

H20606000142	JDRYH	接待人员号	C	20			
H20606000143	JDQK	接待情况	C	200			
H20606000144	CX	成效	C	200			
H20606000145	ZHZZ	在华住址	C	180			
H20606000146	ZHDD	在华电话	C	30			
H20606000147	GWTXDZ	国外通信地址	C	180			
H20606000148	LXQD	来校渠道	C	50			
H20606000149	DH	电话	C	30			
H20606000150	CZDH	传真电话	C	30			
H20606000151	DZXX	电子信箱	C	40			
H20606000152	XLM	学历码	C	2		T_ZXBZ_XL(学历)	
H20606000153	GWXW	国(境)外学位	C	60	是		来华工作前在国(境)外获得的学位名称
H20606000154	GWZYJSZW	国(境)外专业技术职务	C	60	是		来华工作前在国(境)外获得的专业技术职务
H20606000155	GJWDWJGH	国(境)外单位机构号	C	10			
H20606000156	ZJQXLB	专家期限类别	C	20			学校自编,如:长期专家;短期专家
H20606000157	GWDH	国外电话	C	30			
H20606000158	GWCZ	国外传真	C	30			
H20606000159	LHQDM	来华渠道码	C	2		T_ZXBZ_WJZJLHQD(外籍专家来华渠道)	
H20606000160	XNYQDWH	校内邀请单位号	C	10			
H20606000161	YQDWLXR	邀请单位联系人员号	C	20			
H20606000162	GJLF	国际旅费	C	10	是		学校自编,如:单程、双程、不资助
H20606000163	ZJZH	专家证号	C	20			
H20606000164	ZJZLX	专家证类型	C	1		T_ZXBZ_WJZJZLX(外籍专家证类型)	
H20606000165	PQRQ	聘请日期	C	8			
H20606000166	GZ	工资	M		是		
H20606000167	HTZZRQ	合同终止日期	C	8	是		

H20606000168	SFDR	是否到任	C	1			T_ZXBZ_SFBZ(是否标志)	
H20606000169	SXRS	随行人数	N	3		是		
H20606000170	DXRQ	到校日期	C	8				
H20606000171	LXRQ	离校日期	C	8				
H20606000172	SFYP	是否延聘	C	1		是	T_ZXBZ_SFBZ(是否标志)	
H20606000173	ZYBK	中央拨款	M			是		
H20606000174	DFBK	地方拨款	M			是		
H20606000175	ZCJF	自筹经费	M			是		
H20606000176	WCHTQK	完成合同情况	C	100		是		
H20606000177	WWCHTYT	未完成合同原因	C	100		是		
H20606000178	ZJSBZQK	专家受表彰情况	C	100		是		
H20606000179	HTWCQKYCL	合同完成情况与处理结果说明	T			是		
H20606000180	CGXYPG	成果效益评估	T			是		
H20606000181	ZJ	总结	T			是		
H20606000182	ZYM	专业码	C	6				
H20606000183	ZP	照片	B					
H20606000184	ZJBZ	专家备注	T			是		

6.2.6.6.2 H206060002 T_WS(GATSW)_WJZJBLJL (外籍专家不良记录)

编号	数据项名	中文名	类型	长度	主键	可否空	值空间	解释/举例
H20606000201	BLJLBH	不良记录编号	N	14				
H20606000202	BLJLSJMC	不良记录事件名称	C	50				
H20606000203	FSRQ	发生日期	C	8				
H20606000204	FSDD	发生地点	C	50				
H20606000205	SJMS	事件描述	T					
H20606000206	SJXZ	事件性质	C	20				
H20606000207	CLJG	处理结果	C	200				
H20606000208	BLJLBZ	不良记录备注	T			是		

6.2.6.6.3 H206060003 T_WS(GATSW)_WJZJHJL (外籍专家获奖信息)

编号	数据项名	中文名	类型	长度	主键	可否空	值空间	解释/举例
H20606000301	HJSJBH	获奖事件编号	N	14				
H20606000302	HJSJMC	获奖事件名称	C	50				
H20606000303	HJRQ	获奖日期	C	8				
H20606000304	HJDD	获奖地点	C	50				
H20606000305	HJSJMS	获奖事件描述	T					
H20606000306	HJSJBZ	获奖事件备注	T			是		

6.2.6.6.4 H206060004 T_WS(GATSW)_WJZJYJL (外籍专家教育经历)

编号	数据项名	中文名	类型	长度	主键	可否空	值空间	解释/举例
H20606000401	JYJLBH	教育经历编号	N	14				
H20606000402	ZGXL	最高学历	C	50				
H20606000403	XXMC	学校名称	C	60				
H20606000404	KSRQ	开始日期	C	8				
H20606000405	JSRQ	结束日期	C	8				
H20606000406	ZXZY	主修专业	C	60				
H20606000407	BYZSXWZS	毕业证书学位证书	C	100		是		
H20606000408	JYJLBZ	教育经历备注	T					

6.2.6.6.5 H206060005 T_WS(GATSW)_ZJSXRY (专家随行人员)

编号	数据项名	中文名	类型	长度	主键	可否空	值空间	解释/举例
H20606000501	HZX	护照姓	C	80				
H20606000502	HZM	护照名	C	80				
H20606000503	GJDQM	国籍/地区码	C	3				
H20606000504	XBM	性别码	C	1				
H20606000505	JSGXM	家属关系码	C	2		是	GB/T 2261.4	
H20606000506	HZZJH	护照证件号	C	20				
H20606000507	JKZKM	健康状况码	C	1		是		
H20606000508	CSRQ	出生日期	C	8				
H20606000509	ZY	职业	C	20				
H20606000510	SFZJYXQ	身份证件有效期	C	17				
H20606000511	BZ	备注	T			是		

6.2.6.6 H206060006 T_WS(GATSW)_ZJJXSK (专家讲学授课)

编号	数据项名	中文名	类型	长度	主键	可否空	值空间	解释/举例
H20606000601	KCH	课程号	C	10				
H20606000602	JZTM	讲座题目	C	200				
H20606000603	SKDX	授课对象	C	60				
H20606000604	SSFY	师生反映	C	200				

6.2.6.7 H20607 国际交流

6.2.6.7.1 H206070001 T_WS(GATSW)_JLHZXYXX(交流、合作协议信息)

编号	数据项名	中文名	类型	长度	主键	可否空	值空间	解释/举例
H20607000101	GJWDWJGH	国(境)外单位机构号	C	10				
H20607000102	XYBH	协议编号	C	10				
H20607000103	XYMC	协议名称	C	100				
H20607000104	QSRQ	签署日期	C	8				
H20607000105	KSRQ	开始日期	C	8				
H20607000106	JSRQ	结束日期	C	8				
H20607000107	ZFQSR	中方签署人	C	36				
H20607000108	WFQSR	外方签署人	C	36				
H20607000109	XYZL	协议种类	C	20		是		
H20607000110	XYWB	协议文本	T					
H20607000111	DQCL	到期处理	C	20		是		如：自动延长/终止
H20607000112	XQRQ	续签日期	C	8				
H20607000113	XQQX	续签期限	C	17				
H20607000114	SFYBWL	是否有备忘录	C	1			T_ZXBZ_SFBZ(是否标志)	
H20607000115	YXYBH	原协议编号	C	20				

6.2.6.7.2 H206070002 T_WS(GATSW)_XYBWLXX (协议备忘录信息)

编号	数据项名	中文名	类型	长度	主键	可否空	值空间	解释/举例
H20607000201	BWLTM	备忘录题目	C	100				
H20607000202	BWLNK	备忘录内容	T					

6.2.6.7.3 H206070003 T_WS(GATSW)_GJHY (国际会议)

编号	数据项名	中文名	类型	长度	主键	可否空	值空间	解释/举例
H20607000301	HYBH	会议编号	C	8				

H20607000302	HZDW	合作单位	C	60			
H20607000303	YDWCNRQ	拟对外承诺日期	C	8			
H20607000304	JFZFBF	经费支付办法	C	100			
H20607000305	HYNR	会议内容	C	200	是		
H20607000306	SJPWH	上级批文号	C	24			
H20607000307	HYFZRYH	会议负责人员号	C	20			
H20607000308	ZGDLDBS	中国大陆代表数	N	5	是		
H20607000309	WGDBS	外国代表数	N	5	是		
H20607000310	GATDBS	港澳台代表数	N	5	是		
H20607000311	ZGDLLWS	中国大陆论文数	N	5	是		
H20607000312	WGLWS	外国论文数	N	5	是		
H20607000313	GATLWS	港澳台论文数	N	5	是		
H20607000314	NBEJDZRS	诺贝尔奖得主人数	N	5	是		
H20607000315	FEZJDZRS	菲尔兹奖得主人数	N	5	是		
H20607000316	SYFJDZRS	邵逸夫奖得主人数	N	5	是		
H20607000317	QTZMJXDZZJ	其他知名奖项得主总结	C	200	是		注明奖项名称, 人数
H20607000318	ZMDXJGRZ	知名大学机构任职人数	N	5	是		
H20607000319	YSYJYRS	院士研究员人数	N	5	是		
H20607000320	XKDTRRS	学科带头人人数	N	5	是		
H20607000321	ZFGYRS	政府官员人数	N	5	是		
H20607000322	TBWGYJKB	填补我国研究空白	C	200	是		
H20607000323	HXHZJL	后续合作交流	C	200	是		
H20607000324	HYBZ	会议备注	T		是		

6.2.6.7.4 H206070004 T_WS(GATSW)_SYRY (授予荣誉)

编号	数据项名	中文名	类型	长度	主键	可否空	值空间	解释/举例
H20607000401	RYXH	荣誉序号	N	14				
H20607000402	XM	姓名	C	30				
H20607000403	YWXM	英文姓名	C	60				
H20607000404	XBM	性别码	C	1				

H20607000405	CSRQ	出生日期	C	8		是		
H20607000406	GJDQM	国籍/地区码	C	3				
H20607000407	ZBM	洲别码	C	1		是		
H20607000408	ZWM	职务码	C	3				
H20607000409	XX	学衔	C	10		是		
H20607000410	GZDW	工作单位	C	60		是		
H20607000411	TJDW	推荐单位	C	60				
H20607000412	SYZCM	授予职称码	C	3			T_ZXBZ_ZYJSZW(专业技术职务)	
H20607000413	SYCH	授予称号	C	50				
H20607000414	SYRQ	授予日期	C	8		是		
H20607000415	SYQX	授予期限	C	17		是		
H20607000416	GWTXDZ	国外通信地址	C	180				
H20607000417	DH	电话	C	30				
H20607000418	CZDH	传真电话	C	30				
H20607000419	PZRYH	批准人员号	C	20				
H20607000420	DKZYM	对口专业码	C	5			GB/T 13745	
H20607000421	XNLXRYH	校内联系人员号	C	20				
H20607000422	PSBH	聘书编号	C	20				
H20607000423	HZLS	合作历史	C	200		是		
H20607000424	WLHZJH	未来合作计划	C	200		是		
H20607000425	RYBZ	荣誉备注	T			是		

6.2.6.7.5 H206070005 T_WS(GATSW)_JXJYJTJ (奖学教学金统计)

编号	数据项名	中文名	类型	长度	主键	可否空	值空间	解释/举例
H20607000501	JJXH	奖金序号	C	10				
H20607000502	JXJXJMC	奖学教学金名称	C	20				
H20607000503	JE	金额	M					
H20607000504	JJXZ	奖金性质	C	20		是		
H20607000505	ZJE	总金额	M					
H20607000506	JLFW	奖励范围	C	100		是		
H20607000507	JSSJS	教师受奖数	N	5		是		
H20607000508	JSSJJE	教师受奖金额	M			是		单位：元/年
H20607000509	ZYSJS	职员受奖数	N	5		是		
H20607000510	ZYSJJE	职员受奖金额	M			是		单位：元/年
H20607000511	BSSJS	博士受奖数	N	5		是		
H20607000512	BSSJJE	博士受奖金额	M			是		单位：元/年
H20607000513	SSSJS	硕士受奖数	N	5		是		
H20607000514	SSSJJE	硕士受奖金额	M			是		单位：元/年
H20607000515	BKSJS	本科受奖数	N	5		是		
H20607000516	BKSJJE	本科受奖金额	M			是		单位：元/年
H20607000517	SLRQ	设立日期	C	8		是		
H20607000518	QXRQ	取消日期	C	8		是		

6.2.6.7.6 H206070006 T_WS(GATSW)_HZXM (合作项目)

编号	数据项名	中文名	类型	长度	主键	可否空	值空间	解释/举例
H20607000601	SQDWH	申请单位号	C	10				所属院系所号
H20607000602	FZRYH	负责人员号	C	20				
H20607000603	ZWXMM	中文项目名	C	60				
H20607000604	YWXMM	英文项目名	C	200				
H20607000605	HZDWH	合作单位号	C	10				
H20607000606	ZZFSHJE	资助方式和金额	C	200		是		
H20607000607	XMNRHYY	项目内容和意义	C	200		是		
H20607000608	CGHSYFW	成果和使用范围	C	200		是		
H20607000609	ZZFFJTJ	资助方附加条件	C	200		是		
H20607000610	CJRY	参加人员	C	200		是		
H20607000611	XMBZ	项目备注	T			是		

6.2.6.8 H20608 国(境)内人员护照证件、签证(注)管理

6.2.6.8.1 H206080001 T_WS(GATSW)_HZZJJBXXGL (护照证件基本信息管理)

编号	数据项名	中文名	类型	长度	主键	可否空	值空间	解释/举例
H20608000101	HZZJH	护照证件号	C	20				
H20608000102	RYH	人员号	C	20				
H20608000103	BFRQ	颁发日期	C	8				
H20608000104	FZDW	发照单位	C	60				
H20608000105	HZZJZT	护照证件状态	C	10				
H20608000106	QFRQ	签发日期	C	8				
H20608000107	YXQZ	有效期至	C	8				
H20608000108	QFDD	签发地点	C	100				
H20608000109	HZZJLXM	护照证件类型码	C	1			GA 59.7	
H20608000110	GBM	国别码	C	3			T_ZXBZ_GJDQ(国家地区)	
H20608000111	SYZP	首页照片	B					
H20608000112	HZZJBZ	护照证件备注	T			是		

6.2.6.8.2 H206080002 T_WS(GATSW)_HZZJCQGL (护照证件存取管理)

编号	数据项名	中文名	类型	长度	主键	可否空	值空间	解释/举例
H20608000201	CQXH	存取序号	C	8				
H20608000202	HZZJH	护照证件号	C	20				
H20608000203	CRQC	存入/取出	C	1				0 存入; 1 取出
H20608000204	CQRQ	存取日期	C	8				

H20608000205	JBRYH	经办人员号	C	20				
H20608000206	CQBZ	存取备注	T			是		

6.2.6.8.3 H206080003 T_WS(GATSW)_QZJBXXGL (签证基本信息管理)

编号	数据项名	中文名	类型	长度	主键	可否空	值空间	解释/举例
H20608000301	QZH	签证(注)号	C	20				
H20608000302	RYH	人员号	C	20				
H20608000303	QWGJDQM	前往国家/地区码	C	3			T_ZXBZ_GJDQ(国家地区)	
H20608000304	YXQ	有效期	C	17				
H20608000305	YXTLTS	允许停留天数	C	50				
H20608000306	QZBZ	签证(注)备注	T			是		

6.2.6.9 H20609 国(境)外人员证照变更

6.2.6.9.1 H206090001 T_WS(GATSW)_GJWRYZZBG (国(境)外人员证照变更)

编号	数据项名	中文名	类型	长度	主键	可否空	值空间	解释/举例
H20609000101	YHZZJH	原护照证件号	C	20				
H20609000102	YHZZJYXQZ	原护照证件有效期至	C	8				
H20609000103	YJLZHM	原居留证号码	C	20				
H20609000104	YJLZYXQZ	原居留证有效期至	C	8				
H20609000105	YQZH	原签证(注)号	C	20				
H20609000106	YQZLXM	原签证(注)类型码	C	2				
H20609000107	HZZJLXM	护照证件类型码	C	1				
H20609000108	YQZYXQZ	原签证(注)有效期至	C	8				
H20609000109	YQZQFJG	原签证(注)签发机关	C	60				
H20609000110	BGHQZLXM	变更后签证(注)类型码	C	2				
H20609000111	JLZSQZ	居留证申请至	C	8				
H20609000112	JLZYQZ	居留证延期至	C	8				
H20609000113	SQJLQKBGDJ	申请居留情况变更登记	C	200				
H20609000114	SQJLQKBGDJLX	申请居留情况	C	10				

		变更登记类型						
H20609000115	QT	其他	C	200		是		
H20609000116	SQR	申请人	C	60				
H20609000117	DBR	代办人	C	60				
H20609000118	TYHZZJXXR1	同一护照证件 偕行人1	C	100				
H20609000119	TYHZZJXXR2	同一护照证件 偕行人2	C	100				
H20609000120	TYHZZJXXR3	同一护照证件 偕行人3	C	100				
H20609000121	TYHZZJXXR4	同一护照证件 偕行人4	C	100				
H20609000122	SQQZRJCS	申请签证(注) 入境次数	N	5				
H20609000122	SQQZYXQZ	申请签证(注) 有效期至	C	8				
H20609000124	SFZJLXM	身份证件类型 码	C	1				
H20609000125	JLZSQSY	居留证申请事 由	C	60				
H20609000126	JLZYQSY	居留证延期事 由	C	60				
H20609000127	ZHZYHSF	在华职业或身 份	C	60				
H20609000128	ZHDW	在华单位	C	60				
H20609000129	ZHZZ	在华住址	C	180				
H20609000130	JZDPCSMC	居住地派出所 名称	C	100				
H20609000131	SQRQ	申请日期	C	8				
H20609000132	SQQTZJLX	申请其他证件 类型	C	1				
H20609000133	LXDD	旅行地点	C	100				
H20609000134	SQZJYXCS	申请证件有效 次数	N	5				
H20609000135	SQZJXZLX	申请证件限制 类型	C	1				
H20609000136	SQZJYXQ	申请证件有效 期	C	17				

6.2.7 H207 档案管理

6.2.7.1 H20701 档案文体

6.2.7.1.1 H207010001 T_DA_DAJG(档案机构)

编号	数据项名	中文名	类型	长度	主键	可否空	值空间	解释/举例
H20701000101	DAGDM	档案馆代码	C	6	是			全国档案馆名称代码
H20701000102	DAGMC	档案馆名称	C	60		是		
H20701000103	DAJGLB	档案机构类别	C	1		是		建议：1 为档案馆，2为综合

								档案室。其他自编
--	--	--	--	--	--	--	--	----------

6.2.7.1.2 H207010002 T_DA_QZZ(全宗)

编号	数据项名	中文名	类型	长度	主键	可否空	值空间	解释/举例
H20701000201	QZH	全宗号	C	4	是			有全宗的必选, 依照DA/T 14编制
H20701000202	QZMC	全宗名称	C	50		是		有全宗的必选

6.2.7.1.3 H207010003 T_DA_LZDW(立档单位)

编号	数据项名	中文名	类型	长度	主键	可否空	值空间	解释/举例
H20701000301	LDDWH	立档单位号	C	10	是			若无法引用JCTB010301, 则作为内部代码, 可根据实际情况自行编制
H20701000302	LDDWMC	立档单位名称	C	60		是		

6.2.7.1.4 H207010004 T_DA_AJ(案卷)

编号	数据项名	中文名	类型	长度	主键	可否空	值空间	解释/举例
H20701000401	DAGDM	档案馆代码	C	6	是			
H20701000402	LDDWH	立档单位号	C	10				
H20701000403	DH	档号	C	50				依据DA/T 13编制
H20701000404	QZH	全宗号	C	4		是		当电子文件按机构或问题分类整理时必选
H20701000405	ND	年度(年份、年)	C	4				指归档的年度
H20701000406	LBH	类别号	C	10				
H20701000407	GSBAJH	馆(室)编案卷号	C	10				
H20701000408	JGHWT	机构或问题	C	4		是		当电子文件按机构或问题分类整理时必选
H20701000409	TM	题名	C	200				依据DA/T 18、DA/T 22著录
H20701000410	ZTC	主题词	C	50		是		按照《中国档案主题词表》、《国务院公文主题词表》、《中共中央办公厅公文主题词表》等著录
H20701000411	GJC	关键词	C	50		是		依据DA/T 18编写
H20701000412	ZY	摘要	T			是		
H20701000413	FLH	分类号	C	10		是		GB/T 15418
H20701000414	BGQX	保管期限	C	1				
H20701000415	QSRQ	起始日期	C	8				
H20701000416	ZZRQ	终止日期	C	8				
H20701000417	JS	件数	N	10				
H20701000418	YS	页数	N	10		是		指著录案卷内的总页数, 综合文书类必选
H20701000419	ZT	状态	C	3				可根据档案业务流程自编代码
H20701000420	FZ	附注	T			是		依据DA/T 18编写

6.2.7.1.5 H207010005 T_DA_WJ(文件)

编号	数据项名	中文名	类型	长度	主键	可否	值空间	解释/举例
----	------	-----	----	----	----	----	-----	-------

						空	
H20701000501	DH	档号	C	50	是		值为空表示组件管理
H20701000502	DAGDM	档案馆代码	C	6			
H20701000503	LDDWH	立档单位号	C	10			依据DA/T 13编制
H20701000504	WJDH	文件档号	C	50	是		
H20701000505	QZH	全宗号	C	10		是	
H20701000506	ND	年度(年份、年)	C	4			指归档的年度
H20701000507	LBH	类别号	C	10		是	
H20701000508	GSBJH	馆(室)编件号	C	10			
H20701000509	JGHWT	机构或问题	C	4		是	
H20701000510	YH	页号	C	10		是	
H20701000511	TM	题名					依据 DA/T 18 著录
H20701000512	BLTM	并列题名	C	200		是	依据 DA/T 18 著录
H20701000513	FTM	副题名	C	200		是	
H20701000514	ZTC	主题词	C	50		是	
H20701000515	GJC	关键词	C	50		是	
H20701000516	ZY	摘要	T			是	
H20701000517	FLH	分类号	C	10		是	
H20701000518	WJBH	文件编号	C	10		是	
H20701000519	ZRZ	责任者	C	50			
H20701000520	QTZRZ	其他责任者	C	50		是	
H20701000521	RM	人名	C	200		是	
H20701000522	RQ	日期	C	8			
H20701000523	WZ	文种	C	2		是	
H20701000524	JJCD	紧急程度	C	1		是	
H20701000525	ZS	主送	C	50		是	
H20701000526	CS	抄送	T			是	
H20701000527	MJ	密级	C	1			
H20701000528	BGQX	保管期限	C	1			单位:年。除另有规定外,绝密级不超过30年,机密级不超过20年,秘密级不超过10年
H20701000529	BMQX	保密期限	N	2		是	
H20701000530	WJZHLX	文件组合类型	C	1			
H20701000531	YS	页数	N	10		是	综合文书类必选
H20701000532	YZ	语种	C	10		是	著录 GB/T 4880.2和 GB/T 4881 中语种的汉语名称或计算 机编程语言
H20701000533	GB	稿本	C	1		是	
H20701000534	XXXTMS	信息系统描述	T			是	著录信息系统的名称、版本、功能、开发商名称以及信息系统硬件环境的描述
H20701000535	LJZ	逻辑地址	C	100		是	逻辑位置可以是下列形式中

								的一种：1) URL 2) 计算机名（服务器名）+ 盘符+路径3) 国家或行业标准规定的其实标识方法
H20701000536	WLDZ	物理地址	C	100		是		非电子文件的实际存储地址
H20701000537	TJZTCZ	脱机载体存址	C	100		是		电子文件脱机载体的存放位置
H20701000538	ZSCQSM	知识产权说明	T			是		
H20701000539	ZT	状态	C	3				
H20701000540	FZ	附注	T			是		

6.2.7.1.6 H207010006 T_DA_WD(文档)

编号	数据项名	中文名	类型	长度	主键	可否空	值空间	解释/举例
H20701000601	WJDH	文件档号	C	50	是			
H20701000602	WDXH	文档序号	N	2		是		值“1”表示主要文档，依次2、3、4……
H20701000603	TM	题名	C	200				
H20701000604	QWXX	全文信息	L			是		文档中所包含的无格式文本信息
H20701000605	YWJ	源文件	B			是		文档的二进制数据
H20701000606	DZWJLX	电子文件类型	C	2		是		
H20701000607	ZTLX	载体类型	C	1				
H20701000608	TSZTBH	特殊载体编号	C	20		是		对特殊载体文件进行编号，便于管理与利用
H20701000609	SJCD	时间长度	C	20		是		时间长度由数值与单位两部分组成，单位：分钟
H20701000610	GG	规格	C	20		是		特殊载体文件记录的规格尺寸，特殊载体文件必选
H20701000611	JQXH	机器型号	C	20		是		制作文件所使用的机器名称及其型号
H20701000612	GSXX	格式信息	C	20		是		建议尽可能选用本元素。使用结构化方式著录，可以是下列形式中的一种：a) 格式名称，格式版本，MIME 媒体类型；b) 格式注册系统名称，注册 ID
H20701000613	JSJWJM	计算机文件名	C	200		是		
H20701000614	JSJWJDX	计算机文件大小	N	15		是		自动获取，计算机文件的大小，单位：字节
H20701000615	CJFF	创建方法	C	50		是		计算机文件生成方法有两类：数字化和程序生成方式，如果是程序生成，本元素著录程序文件名及其版本信息
H20701000616	YSFS	压缩方式	C	20		是		
H20701000617	FBL	分辨率	C	15		是		本元素的值由数量和单位两部分组成，如：300dpi、720*576像素点等

H20701000618	CYPL	采样频率	C	10		是		本元素的值由数量和单位两部分组成，如：30HZ
H20701000619	SCMS	色彩模式	C	10		是		
H20701000620	QMGZ	签名规则	C	50		是		
H20701000621	ZSYZ	证书引证	C	50		是		
H20701000622	QMSFBS	签名算法标识	C	50		是		
H20701000623	FZ	附注	T			是		

6.2.7.2 H20702 机构人员

6.2.7.2.1 H207020001 T_DA_RYXX(人员)

编号	数据项名	中文名	类型	长度	主键	可否空	值空间	解释/举例
H20702000101	RYLB	人员类别	C	1				建议：1—校内人员 2—校外人员
H20702000102	RYH	人员号	C	20		是		人员类别值为“1”，校内人员时必选
H20702000103	SFZJLXM	身份证件类型码	C	1	是	是		人员类别值为“2”，校外人员时必选
H20702000104	SFZJH	身份证件号	C	20				人员类别值为“2”，校外人员时必选
H20702000105	XM	姓名	C	30				
H20702000106	GRZW	个人职位	C	50		是		
H20702000107	XNJGBH	校内机构编号	C	10		是	JY/T 1002 JCTB010301	人员类别值为“1”校内人员时必选
H20702000108	XWJGBH	校外机构编号	C	10		是		学校自编，人员类别值为“2”必填

6.2.7.2.2 H207020002 T_DA_JGXX(机构)

编号	数据项名	中文名	类型	长度	主键	可否空	值空间	解释/举例
H20702000201	XWJGBH	校外机构编号	C	10	是			
H20702000202	JGMC	机构名称	C	60			JY/T 1002, JCTB010302	

6.2.8 H208 统战工作管理

6.2.8.1 H20801 党组织管理

6.2.8.1.1 H208010001 T_TZGZ_DZZ(党组织)

编号	数据项名	中文名	类型	长度	主键	可否空	值空间	解释/举例
H20801000101	DZZDM	党组织代码	C	10	是			党组织代码
H20801000102	DZZMC	党组织名称	C	60				党组织名称
H20801000103	DWJC	单位简称	C	50				单位简称
H20801000104	SJDZZDM	上级党组织代码	C	10				上级党组织代码
H20801000105	DYXZJG	对应行政机构	C	60				对应行政机构
H20801000106	DWCC	单位层次	C	2				单位层次
H20801000107	DWLBDM	单位类别代码	C	10				单位类别代码
H20801000108	DWLXDM	单位类型	C	2				单位类型代码

		代码						
H20801000109	ZZCLRQ	组织成立日期	C	8				格式: YYYYMMDD
H20801000110	CLPZWH	成立批准文号	C	20				成立批准文号
H20801000111	SFSY	是否使用	C	1			JY/T 1001 SFBZ 是否标志代码	1 是; 0 否
H20801000112	HJRQ	换届日期	C	8				格式: YYYYMMDD
H20801000113	CXRQ	撤销日期	C	8				格式: YYYYMMDD
H20801000114	CXPZWH	撤销批准文号	C	20				撤销批准文号

6.2.8.1.2 H208010002 T_TZGZ_DZZBG(党组织变更)

编号	数据项名	中文名	类型	长度	主键	可否空	值空间	解释/举例
H20801000201	YZZDM	原组织代码	C	10				关联 H20801000101
H20801000202	YZZMC	原组织名称	C	60				原组织名称
H20801000203	BRZZDM	并入组织代码	C	10				关联 H20801000101
H20801000204	BRZZMC	并入组织名称	C	60				并入组织名称
H20801000205	XZZDM	新组织代码	C	10				关联 H20801000101
H20801000206	XZZMC	新组织名称	C	60				新组织名称
H20801000207	PZWH	批准文号	C	20				批准文号
H20801000208	BGLB	变更类别	C	10				如更名、撤销、转移、合并、成立
H20801000209	BGRQ	变更日期	C	8				格式: YYYYMMDD
H20801000210	BGYG	变更原因	C	300				变更原因
H20801000211	BGFQRGH	变更发起人职工号	C	10				变更发起人号
H20801000212	DWXZJBD M	单位行政级别代码	C	10				单位行政级别代码

6.2.8.1.3 H208010003 T_TZGZ_DZZHD(党组织活动)

编号	数据项名	中文名	类型	长度	主键	可否空	值空间	解释/举例
H20801000301	DZZDM	党组织代码	C	10				党组织代码
H20801000302	HDXSDM	活动形式代码	C	10				如开会学习、参观学习、培训、党校
H20801000303	HDMC	活动名称	C	60				活动名称
H20801000304	HDRQ	活动日期	C	8				格式: YYYYMMDD
H20801000305	HDDD	活动地点	C	60				活动地点
H20801000306	HDWS	活动人数	N	3				活动人数
H20801000307	HDYY	活动意义	C	300				活动意义
H20801000308	HDNR	活动内容	C	300				活动内容
H20801000309	HDCG	活动成果	C	300				活动成果

6.2.8.1.4 H208010004 T_TZGZ_DZZWY(党组织委员)

编号	数据项名	中文名	类型	长度	主键	可否空	值空间	解释/举例
----	------	-----	----	----	----	-----	-----	-------

编号	数据项名	中文名	类型	长度	主键	可否空	值空间	解释/举例
H20801000401	DZZDM	党组织代码	C	10				党组织代码
H20801000402	ZGH	职工号	C	10				职工号
H20801000403	ZWLBDM	职务类别代码	C	10				职务类别代码
H20801000404	RQKSRQ	任期开始日期	C	8				格式: YYYYMMDD
H20801000405	RQJSRQ	任期结束日期	C	8				格式: YYYYMMDD

6.2.8.1.5 H208010005 T_TZGZ_DZZCY(党组织成员)

编号	数据项名	中文名	类型	长度	主键	可否空	值空间	解释/举例
H20801000501	RYBH	人员编号	C	10				学号、职工号、或校外人员账号
H20801000502	RYLXDM	人员类型代码	C	20				教职工、本科生、研究生、校外人员
H20801000503	SSDZZDM	所属党组织代码	C	10				关联H20801000101
H20801000504	DQZTDM	当前状态代码	C	1				1-在组织; 0-不在组织
H20801000505	JRZBRQ	进入支部日期	C	8				格式: YYYYMMDD
H20801000506	JRZBLXDM	进入支部类型代码	C	20				如入党、组织关系内部转移
H20801000507	ZLZBRQ	转离支部日期	C	8				格式: YYYYMMDD
H20801000508	ZLZBLX	转离支部类型	C	20				如出党、转出、停止党籍、党员死亡、组织关系内部转移
H20801000509	RDRQ	入党日期	C	8				格式: YYYYMMDD
H20801000510	JRZGZZLXDM	加入中共组织类型代码	C	20				如团员推优、组织考核审批
H20801000511	ZZRQ	转正日期	C	8				格式: YYYYMMDD
H20801000512	ZZQKDM	转正情况代码	C	20				如按期转正、延长转正
H20801000513	YCYBQX	延长预备期限	C	8				格式: YYYYMMDD
H20801000514	LKZGZZLXDM	离开中共组织类型代码	C	20				如出党、转出、停止党籍、党员死亡、组织关系内部转移
H20801000515	CDYY	出党原因	C	200				出党原因
H20801000516	SQRDRQ	申请入党日期	C	8				格式: YYYYMMDD
H20801000517	QDRDJJFZRQ	确定入党积极分子日期	C	8				格式: YYYYMMDD
H20801000518	QDFZDXRQ	确定发展对象日期	C	8				格式: YYYYMMDD
H20801000519	FZDXYSRQ	发展对象预审日期	C	8				格式: YYYYMMDD
H20801000520	LQRDZYSRQ	领取入党志愿书日期	C	8				格式: YYYYMMDD
H20801000521	DFJNRQ	党费缴纳日期	C	8				格式: YYYYMMDD
H20801000522	ZZGXQX	组织关系去向	C	60				组织关系去向

H20801000523	SFZRJS	是否专任教师	C	1			JY/T 1001 SFBZ 是否标志代码	1 是; 0 否
H20801000524	SFCGJ	是否出国境	C	1			JY/T 1001 SFBZ 是否标志代码	1 是; 0 否
H20801000525	CGJYY	出国境原因	C	200				出国境原因
H20801000526	SJLCRY	是否流出人员	C	1			JY/T 1001 SFBZ 是否标志代码	1 是; 0 否
H20801000527	LCLXDM	流出类型代码	C	10				流出类型代码
H20801000528	LCFWD	流出范围代码	C	10				流出范围代码

6.2.8.1.6 H208010006 T_TZGZ_DFSJ(党费收缴)

编号	数据项名	中文名	类型	长度	主键	可否空	值空间	解释/举例
H20801000601	RYBH	人员编号	C	10				学号、职工号、或校外人员账号
H20801000602	RYLXDM	人员类型代码	C	10				教职工、本科生、研究生、校外人员
H20801000603	JNRQ	交纳日期	C	8				格式: YYYYMMDD
H20801000604	JZRQ	交至日期	C	8				格式: YYYYMM
H20801000605	SSDZZDM	所属党组织代码	C	10				所属党组织代码
H20801000606	JFJS	缴费基数	N	2				缴费基数
H20801000607	DFBL	党费比例(%)	N	2				党费比例(%)
H20801000608	YJJE	应缴金额	M					单位: 元
H20801000609	SJJE	实缴金额	M					单位: 元

6.2.8.1.7 H208010007 T_TZGZ_DZZCYD(党组织成员异动)

编号	数据项名	中文名	类型	长度	主键	可否空	值空间	解释/举例
H20801000701	RYBH	人员编号	C	10				学号、职工号、或校外人员账号
H20801000702	RYLXDM	人员类别代码	C	30				教职工、本科生、研究生、校外人员
H20801000703	DDLBDM	调动类别代码	C	30				如入党、出党、转出、停止党籍、党员死亡、组织关系内部转移
H20801000704	DDYY	调动原因	C	300				调动原因
H20801000705	YDZZDM	原党组织代码	C	10				原党组织代码
H20801000706	XDZZDM	现党组织代码	C	10				现党组织代码
H20801000707	SPR	审批人	C	30				审批人
H20801000708	SHRQ	审核日期	C	8				格式: YYYYMMDD

6.2.8.2 H20802 党政干部管理

6.2.8.2.1 H208020001 T_TZGZ_DZGBRM(党政干部任免)

编号	数据项名	中文名	类型	长度	主键	可否空	值空间	解释/举例
H20802000101	ZGH	职工号	C	10				教职工工号

H20802000102	ZWFLDM	职务分类代码	C	30				如国务院总理、部级正职、司级副职
H20802000103	ZWJBDM	职务级别代码	C	30				如国家级、省部级、厅局级、县处级、乡科级
H20802000104	ZWMC	职务名称	C	60				任职的职务名称
H20802000105	ZWMCDM	职务名称代码	C	30				职务名称代码
H20802000106	ZWBDBDM	职务变动类别代码	C	30				职务变动类别代码
H20802000107	DQRZZT	当前任职状态	N	1				1 在任, 0 不在任
H20802000108	RZRQ	任职日期	C	8				格式: YYYYMMDD
H20802000109	RZDWDW	任职单位(院系)代码	C	10				被委任任职部门
H20802000110	RZFSDM	任职方式代码	C	30				民主选举、上级任命等
H20802000111	RZYY	任职原因	C	200				如换届等
H20802000112	RZWH	任职文号	C	20				此任职发布的文号
H20802000113	RZQX	任职期限	C	10				此次任职的期限(主要是年限)
H20802000114	RZPZDW	任职批准单位	C	60				任职批准单位
H20802000115	ZWPX	职务排序	C	2				此职务在单位职务中的排序
H20802000116	ZJRQ	职级日期	C	6				格式: YYYYMM. 确认职务级别的 C 年月
H20802000117	ZGHCSGZ	主管或从事的工作	T					主管或从事的工作
H20802000118	MZRQ	免职日期	C	8				此职免除的日期, 格式: YYYYMMDD
H20802000119	MZFSDM	免职方式代码	C	30				免职方式代码
H20802000120	MZYYDM	免职原因代码	C	30				信息可能不能字典化
H20802000121	MZWH	免职文号	C	20				此职免除的文号
H20802000122	MZPZDW	免职批准单位	C	60				免职批准单位

6.2.8.2.2 H208020002 T_TZGZ_DZGBKP(党政干部考评)

编号	数据项名	中文名	类型	长度	主键	可否空	值空间	解释/举例
H20802000201	ZGH	职工号	C	10				职工号
H20802000202	ND	年度	C	4				格式: YYYY
H20802000203	RZDWDW	任职单位(院系)代码	C	10				被委任任职部门
H20802000204	NDGZZJ	年度工作总结	T					年度工作总结
H20802000205	TXRQ	填写日期	C	8				格式: YYYYMMDD
H20802000206	KHJGDM	考核结果代码	C	20				如优秀、合格、基本合格、不合格

6.2.8.3 H20803 民主党派管理

6.2.8.3.1 H208030001 T_TZGZ_MZDPZZ(民主党派组织)

编号	数据项名	中文名	类型	长度	主键	可否空	值空间	解释/举例
H20803000101	JGDM	机构代码	C	10				机构代码
H20803000102	JGMC	机构名称	C	60				机构名称
H20803000103	SJJGDM	上级机构代码	C	10				上级机构代码
H20803000104	JGCC	机构层次	N	2				机构层次
H20803000105	DPLBDM	党派类别代码	C	20				如国民党、民盟、九三学社
H20803000106	ZZCLRQ	组织成立日期	C	8				格式: YYYYMMDD
H20803000107	CLPWH	成立批文号	C	10				成立批文号
H20803000108	CXRQ	撤销日期	C	8				格式: YYYYMMDD
H20803000109	CQPWH	撤销批文号	C	10				撤销批文号
H20803000110	JGJJ	机构简介	T					机构简介
H20803000111	YGXX	沿革信息	T					沿革信息
H20803000112	SFSY	是否使用	C	1				是否使用

6.2.8.3.2 H208030002 T_TZGZ_MZDPZZHD(民主党派组织活动)

编号	数据项名	中文名	类型	长度	主键	可否空	值空间	解释/举例
H20803000201	JGDM	机构代码	C	10				机构代码, 关联 H20803000101
H20803000202	HDXSDM	活动形式代码	C	10				如开会学习、参观学习、培训、党校
H20803000203	HDMC	活动名称	C	60				活动名称
H20803000204	HDRQ	活动日期	C	8				格式: YYYYMMDD
H20803000205	HDDD	活动地点	C	60				活动地点
H20803000206	HDWS	活动人数	N	3				活动人数
H20803000207	HDYY	活动意义	C	300				活动意义
H20803000208	HDNR	活动内容	C	300				活动内容
H20803000209	HDCG	活动成果	C	300				活动成果

6.2.8.3.3 H208030003 T_TZGZ_MZDPZZCY(民主党派组织成员)

编号	数据项名	中文名	类型	长度	主键	可否空	值空间	解释/举例
H20803000301	ZGH	职工号	C	10				职工号
H20803000302	SSJGDM	所属机构代码	C	10				所属机构代码, 关联 H20803000101
H20803000303	RDPRQ	入党派日期	C	8				格式: YYYYMMDD
H20803000304	JSRY	介绍人一	C	60				介绍人姓名
H20803000305	JSRE	介绍人二	C	60				介绍人姓名
H20803000306	DQZTDM	当前状态代码	C	1				1-在组织; 0-不在组织
H20803000307	JRJGRQ	进入机构日期	C	8				格式: YYYYMMDD
H20803000308	JRJGLXDM	进入机构类型代码	C	30				如入党、组织关系内部转移
H20803000309	ZLJGRQ	转离机构	C	8				格式: YYYYMMDD

		日期						
H20803000310	ZLJGLX	转离机构类型	C	30				如出党、转出、停止党籍、党员死亡、组织关系内部转移
H20803000311	LKMZDPLXDM	离开民主党派类型代码	C	30				如出党、转出、停止党籍、党员死亡、组织关系内部转移
H20803000312	CDYY	出党原因	C	300				出党原因
H20803000313	SFDWGBPYPYDX	是否党外干部培养对象	C	1				是否党外干部培养对象
H20803000314	SFGATQ	是否港澳台侨	C	1				是否港澳台侨

6.2.8.3.4 H208030004 T_TZGZ_MZDPZZCYRZ (民主党派组织成员任职)

编号	数据项名	中文名	类型	长度	主键	可否空	值空间	解释/举例
H20803000401	ZGH	职工号	C	10				职工号
H20803000402	SSJGDM	所属机构代码	C	10				所属机构代码, 关联 H20803000101
H20803000403	ZWJBDM	职务级别代码	C	10				职务级别代码
H20803000404	ZWDM	职务代码	C	30				职务代码
H20803000405	WH	文号	C	20				文号
H20803000406	RZRQ	任职日期	C	8				格式: YYYYMMDD
H20803000407	MZRQ	免职日期	C	8				格式: YYYYMMDD
H20803000408	JS	届数	N	2				届数
H20803000409	SFDR	是否在任	C	1				是否在任

6.2.8.3.5 H208030005 T_TZGZ_MZDPZZCYD (民主党派组织成员异动)

编号	数据项名	中文名	类型	长度	主键	可否空	值空间	解释/举例
H20803000501	RYBH	人员编号	C	10				学号、职工号、或校外人员账号
H20803000502	RYLBDM	人员类别代码	C	20				教职工、本科生、研究生、校外人员
H20803000503	DDLBDM	调动类别代码	C	30				如入党、出党、转出、停止党籍、党员死亡、组织关系内部转移
H20803000504	DDYY	调动原因	C	300				调动原因
H20803000505	YJGDM	原机构代码	C	10				原机构代码
H20803000506	XJGDM	现机构代码	C	10				现机构代码
H20803000507	SPR	审批人	C	60				审批人
H20803000508	SHRQ	审核日期	C	8				格式: YYYYMMDD

6.2.8.4 H20804 教职工侨情管理

6.2.8.4.1 H208040001 T_TZGZ_YZGQQXX (教职工侨情信息)

编号	数据项名	中文名	类型	长度	主键	可否空	值空间	解释/举例
H20804000001	ZGH	职工号	C	10				职工号
H20804000002	GATQDM	港澳台侨代码	C	10				港澳台侨代码
H20804000003	QQLBDM	侨情类别代码	C	10				如港、澳、台、海外

H20804000004	DJGDM	定居国代码	C	10				定居国代码
H20804000005	SFYJJZQ	是否永久居住权	C	1				是否永久居住权
H20804000006	XGJDM	现国籍代码	C	10				现国籍代码
H20804000007	YQJGDM	原侨居国代码	C	10				原侨居国代码
H20804000008	HGRQ	回国日期	C	8				格式：YYYYMM
H20804000009	HQHGQSFJS	华侨或归侨身份家属	C	60				华侨或归侨身份家属